



特集

- ① 令和3年度人事配置
- ② 令和3年度新入職員紹介



SMILE MONKEYS

豊かな明日へ 地域と共に



LINE
QRコード



JAKAMITUGA
Instagram
QRコード

SNSもチェックしてね!!

「自己改革」や「SDGs」に関する記事はアイコンをつけて紹介しています。

かみつが

おびにおん

O P I N I O N



『部会員一同反収アップを目指して』

JAかみつが
日光青果協議会アスパラガス専門部会 部会長

伴 隆 司



今年から部会長を務めています伴です。私たちアスパラガス専門部会は17名の部会員と共に、アスパラガス栽培に励んでいます。昨年は新型コロナウイルスの影響で、部会としては活動を自粛しておりました。今年は感染拡大防止対策に努めて現地検討会、目ぞろえ会などを開き、収穫量アップを目指していきます。栽培は個人での作業になりますが、生産者同士の交流で情報共有や意見交換を行うことで、部会員の栽培意識の向上が図れると思います。令和3年産の出荷は2月下旬から始まりました。3月には感染予防対策を徹底しながら現地検討会（春芽）を開催し生育状況を確認、目ぞろえ会も行い、出荷最盛期を迎える4月に向けて規格の統一を

図りました。今後も、温度管理、水管理、追肥、ハウス内の換気、病害虫対策などをしっかりと行い、出荷量を増やしていきます。春芽のアスパラガスは5月末くらいまでをめぐに、夏芽へと順次移行していきます。夏芽の出荷も始まり次第、現地検討会、学習会や目ぞろえ会を行い、部会員間での情報共有、規格の統一を図っていきます。アスパラガス専門部会の部会員は年々増加しています。平均単価が高く、栽培管理も行いやすいのが利点だと思います。複数栽培も行いやすい作物だと思えますので、ぜひチャレンジしてみませんか。部会ではこれからも品質向上、反収アップを目指して出荷量をさらに上げていくよう栽培に励んでいきます。

かみつが

CONTENTS

No.264
[4月号]
2021.4.1

表紙

アスパラガス（春芽）目ぞろえ会

01

かみつがおびにおん

JAかみつが日光青果協議会
アスパラガス専門部会 部会長

伴 隆 司

02

あぐりNOW

落合農産物直売所 落合ふれあいプラザ
5月にオープン

03

特集

①令和3年度 人事配置
②令和3年度 新入職員紹介

04

TOPICS

10

健康百科

「ジェネリック医薬品とは」
上都賀総合病院 薬剤部

12

阿久津 潤

進めよう！国消国産

営農情報

13

あぐりッシュ

鹿沼市上石川 江俣 伸一さん

14

かみつが de choice

春の訪れ緑の恵み「アスパラガス」



あぐり
なう
NOW



※画像はイメージです。

新設される落合農産物直売所・落合ふれあいプラザは、地元農産物の販売とJA金融サービスの相談を取り次ぐ、新たな地域の拠り処を目指して行きます。直売所と金融サービス相談プラザが一体となった施設は県内JAでも初めてです。

また、この施設は、令和2年度“とちぎのいい木”木造・木質化支援事業費補助金を受け、県産出材、森林認証材を十分に活かした木造建築で、周辺の景観とも調和した、木のぬくもりが感じられる空間となっています。

ぜひお気軽にお立ち寄りください。



NEW OPEN 5月10日(月) 落合ふれあいプラザ オープン

5月25日(火) 落合農産物直売所 (ATM併設) オープン

●アスパラガス(春芽)目ぞろえ会



JAかみつが日光青果協議会 アスパラガス専門部会は3月18日、日光管農経済センター集荷場でアスパラガス(春芽)目ぞろえ会を行いました。部会員は、規格の統一を図り、高品質で安定した供給を目指し出荷を行ってまいります。出荷の最盛期は4月下旬までを見込み、順次夏芽へと移行していきます。

今月の表紙

- ベジタブルライフ — 15
- Happy Dream (はぴーどリーむ) — 16
- 日光市室瀬 吉原 蓮音くん 夢菜ちゃん
- 今月のRECIPE(レシピ)
- LETTERS — 16
- おたよりひろば・みんなの作品
- まちがいがさし
- かみつが通信 — 17
- インフォメーション — 18
- 裏表紙 — 20



令和3年度

人事配置

令和3年度人事異動が行われましたので、4月1日現在の配置表を掲載いたしました。

◎印は昇格・昇進
▽印は異動
☆印は新規採用

総務部

部長(参事役) 津吹 尚男

〈企画管理課〉

課長 宇賀神 敏

◎課長補佐 豊田 博昭

▽係長 大野ひろみ

(主査) 神長真理子

齋藤 和己

福島 俊亮

神山 楓

阿部 陽子

▽臨時 柏原 委子

〈くらしの活動課〉

▽課長兼施設再編担当 瓦井 昭

◎課長補佐(考査役) 菊地 緑

石原 泰師

篠原 花織

〈鹿沼資産管理センター〉

▽係長 森 啓之

臨時 高村 光昭

臨時 山口 由佳

〈人事教育課〉

◎課長 入江 照樹

▽課長補佐(副調査役) 藤原 直美

阿部 和代

青木 貴宏

湯澤 麻衣

〈リスク管理課〉

課長 目黒 典孝

係長 齋藤 幹夫

(副調査役) 清水 康行

(主査) 福田 磨美

臨時 秋澤 康子

監査室

▽室長 柴田 明美

◎次長 吉原 芳信

(主査) 福田 翼

信用共済部

部長 大島 和久

〈推進運用課〉

▽課長 白井 良知

係長 久保田昌也

◎トレーナー(主査) 神長 健仁

▽臨時 山崎 沙耶

☆臨時 大柿 暁己

江田 剛瑠

〈信用業務課〉

課長 加藤 真英

▽課長補佐 吉原 雅樹

関口 瑞希

矢口 樹

石原 麻衣

支店再編専任 佐藤 善明

支店再編専任 高橋 成直

〈共済業務課〉

〈事故相談センター〉

▽課長 宮本 英明

◎課長補佐(考査役) 金子 良子

▽副調査役 小林 真美

▽副調査役 八木澤 輝恵

(主査) 西村 綾子

臨時 黒崎 貴子

営農経済部

部長 齋藤 修男

〈営農振興課〉

課長 佐藤 豊

課長補佐 大嶋 藤雄

(副調査役) 篠崎 裕美

▽主査 青木 臣地夫

善林 将貴

高村 綾亮

〈資材課〉

▽課長 齋藤 英夫

◎係長 茂呂 雄介

(主査) 中田 諒

▽主査 江連 文一

岩淵 美紀

柴原 純子

〈生活利用課〉

課長 野澤 克行

鈴木 拓也

〈葬祭センターかみつが〉

課長補佐(ホール長考査役) 若林 恒

副ホール長調査役 八木 史彦

▽調査役 浦野 孝之

◎調査役 小林 春美

▽調査役 山崎 宏

田井 一樹

廣田 記章

大貫 達也

臨時 黒川 朋之

〔森友ホール〕

◎ 課長補佐(ホール長)(審査役) 北村 正男
副ホール長(調査役) 橋本 衛

▽ (副調査役) 手塚 功司
(副調査役) 小太刀 淳
(主査) 真鍋 直人
(主査) 鈴木 正芳
(主査) 宇佐美 裕子

▽ 臨時 星 峻一朗
大類 憲

南部宮農經濟センター

センター長 斎藤 圭一
農業公社出向 臨時 大貫 典子

〔南部米麦畜産課〕

課長 渡辺 忠男
係長 大島 隆行
(副調査役) 佐藤 義博
(主査) 鈴木 隆史
(主査) 戸室 真明
(主査) 山田 悟
川津 貴洋
二宮 智博
神長 勇次
浅田 皓平

〔南部園芸特産課〕

課長 根本 勤一
課長補佐(審査役) 黒崎 昇

課長補佐

池澤 光二
神山 淳
野中 昌志
円城寺 智子

(調査役) 宇塚 誠
(主査) 石川 智喜
(主査) 大貫 善博
(主査) 渡邊 寿樹
(主査) 渡邊 雅弘
(主査) 吉澤 祐司

▽ 渡邊 裕
吉澤 祐司
渡邊 雅弘
渡邊 寿樹
大貫 善博
石川 智喜
宇塚 誠

〔南部資料課〕

課長 池澤 光二
係長 神山 淳
野中 昌志
円城寺 智子

臨時

赤羽根 一郎
篠崎 伶奈
堀江 隼人
本多 朔也
神長 宏稀
岡田 和也
小野崎 伸亮
阿久津 尚道
福田 知之
臼井 良太
谷中 晶昭
大門 宗由
稲川 貴則
渡邊 裕
吉澤 祐司

▽ 渡邊 雅弘
渡邊 寿樹
大貫 善博
石川 智喜
宇塚 誠

◎ 課長

小磯 貴史
廣田 隆
秋澤 芳昭
佐藤 幸弘

◎ 係長

植野 裕二
新添多美子
巻嶋 昌敏
藤田 真宏
福田 義和
木村 敬一
渡邊 隆行
谷口 紀貴
飯島 祐太
塚原 春花
大野 竜哉
荒木 拓哉
神山 博海
橋田 文夫
石川 佳延
川嶋 範子
廣田 一弘
荻原 康雄
荻原 寿子
石川 恵一
荻原 茂
小林 宏治
渡邊 由布
小島 千種
津吹 恭平
熊倉 愛由美

▽ 渡邊 雅弘
渡邊 寿樹
大貫 善博
石川 智喜
宇塚 誠

☆ ☆

〔日光宮農經濟センター〕

センター長 吉澤 章雄

臨時

熊倉 愛由美
津吹 恭平
小島 千種
渡邊 由布
小林 宏治
荻原 茂
石川 恵一
荻原 寿子
荻原 康雄
廣田 一弘
川嶋 範子
石川 佳延
橋田 文夫
神山 博海
荒木 拓哉
大野 竜哉
飯島 祐太
塚原 春花
渡邊 隆行
谷口 紀貴
飯島 祐太
木村 敬一
渡邊 隆行
渡邊 雅弘
渡邊 寿樹
大貫 善博
石川 智喜
宇塚 誠

▽ 渡邊 雅弘
渡邊 寿樹
大貫 善博
石川 智喜
宇塚 誠

◎ 課長

植野 裕二
新添多美子
巻嶋 昌敏
藤田 真宏
福田 義和
木村 敬一
渡邊 隆行
谷口 紀貴
飯島 祐太
塚原 春花
大野 竜哉
荒木 拓哉
神山 博海
橋田 文夫
石川 佳延
川嶋 範子
廣田 一弘
荻原 康雄
荻原 寿子
石川 恵一
荻原 茂
小林 宏治
渡邊 由布
小島 千種
津吹 恭平
熊倉 愛由美

〔日光米麦畜産課〕

課長 石岡 正史
課長補佐(審査役) 廣瀬 政弘
係長 柴田 卓哉

◎ (副調査役) 石川 真一
◎ (主査) 池田 里美
◎ (主査) 齋藤 雄史

◎ (主査) 佐藤 謙次
◎ (主査) 沼尾 昌典
◎ (主査) 大貫 達也
◎ (主査) 神山 佳之
◎ (主査) 野澤 勇気
◎ (主査) 鈴木 楓真
◎ (主査) 根本 翔生
◎ (主査) 福田 一美

〔日光園芸特産課〕

臨時 鈴木 弘之
矢野 哲司
手塚 侑生
我妻 陽介
石川 颯汰
大嶋 一秀
吉橋 由美子
大島 靖子

課長

鈴木 弘之
矢野 哲司
手塚 侑生
我妻 陽介
石川 颯汰
大嶋 一秀
吉橋 由美子
大島 靖子

▽ 渡邊 雅弘
渡邊 寿樹
大貫 善博
石川 智喜
宇塚 誠

◎ 課長

関戸 和良
北山 真一郎
岡田 祐介

◎ (主査)
◎ (副調査役)

☆
臨時 臨時 臨時 臨時 臨時 臨時

課長 係長 (主査)
臨時 臨時 臨時 臨時 臨時 臨時 臨時 臨時 臨時 臨時

上里 茂也
齊藤 裕幸
丸山 茂幸
小又 光
那珂 道高
打越 良典
沼尾 侑
福田 実加
渡邊 拓海
沼尾 嘉之
大嶋 稔
神山 守
田邊 登
江連 誠
石岡 みゆき

佐々木 弘子
長嶋 由香里
木嶋 幸江
平山 洋子
佐藤 幸子
大貫 和子
齋藤 昌子
北山 富美江
大嶋 まり子
星 貴子
川堀 恵美子
江連 真由美
湯澤 日和

鹿沼支店
(総合支店・鹿沼ローンセンター)
支店長 野口 栄一
副支店長 西崎 幸子
係長 大塚 由里子
融資渉外(副調査役) 戸田 博徳
融資渉外 大沼 克美
L 前嶋 隼人
L A 松本 裕介
信用渉外 木村 友梨香

☆
町田 有希
青木 昇子
津吹 遥菜
矢野 莉帆
大栗 ゆいな

菊沢支店
(一般支店)
支店長 川田 久美子
係長 小林 泰治
L A(副調査役) 小又 啓一朗
L A(副調査役) 嶋田 輝実
L A(主査) 五十嵐 貴之
信用渉外(副調査役) 笠原 由起子
信用渉外 臨時 大島 茂
舟岡 夏希
橋本 光穂
鈴木 真理
江田 真智子

▽ 臨時 江田 真智子

北犬飼支店
(一般支店)
支店長 江俣 泰利
副支店長 森成 英樹
L A(副調査役) 倉持 正良
L A(主査) 阿部 厚史
L A 柴野 敬太
信用渉外 鈴木 ひとみ
(副調査役) 大橋 一子
(副調査役) 齋藤 佳代子

▽ 派遣 高橋 聖子
▽ 臨時 青木 佳子
▽ 谷中 有香

東大芦支店
(一般支店)
支店長 橋本 一
係長 神山 俊光
L A 高橋 祐次
L A 中村 龍希
信用渉外(副調査役) 齋藤 由香
信用渉外 高橋 玲海
大竹 麻美
黒本 美紗樹
岩井 理絵
田村 奈穂
中沼 愛莉

☆ 中沼 愛莉

南部中央支店
(基幹支店)
支店長 大貫 一成
次長兼融資課長 加藤 肇

▽ 融資課 (加藤 肇)
◎ (課長) 大島 秀章
◎ (課長) 金子 竜也
融資渉外 小島 梨沙

▽ 課長 長尾 謙
◎ (副調査役) 藤沼 毅
▽ (副調査役) 高野 信也
▽ (副調査役) 目黒 真里
▽ (主査) 黒本 陽平
◎ (主査) 大森 英明
L A 中村 祥延
L A 福田 圭介
L A 中新井 達也
L A 尾畑 紘
L A 橋本 香穂里
L A 金子 亮太
L A 安生 朋美
信用渉外(主査) 荻原 ちはる
信用渉外 倉持 笑

▽ 信用渉外 倉持 笑



令和3年4月1日に入組した職員を紹介します。

令和3年度 新入職員紹介

新入職員へインタビュー!!



かみやま ひろみ
神山博海
南部資材課

- ★ 堅忍不拔
- ★ バスケ・読書
- ★ 何事も最後までやり抜く力があること
- ★ 環境の変化にしっかり対応し、地域の方や組合員の方に信頼される職員を目指します!



あらい たくや
荒木拓哉
南部資材課

- ★ 好きな言葉
- ★ 趣味
- ★ 長所・自己PR
- ★ 皆さんに一言について聞いてみました!



- ★ ありがとう
- ★ 寝ること・食えること
- ★ 常に元気で明るい所
- ★ わからない事はかりですが、精一杯がんばります。よろしくお願いします!



わたなべ たくみ
渡邊拓海
日光資材課

- ★ のんびり・何事にも挑戦
- ★ 音楽鑑賞
- ★ 失敗をおそれない、好奇心旺盛に物事を行う
- ★ 失敗を怖がらずに、何事にも全力で取り組みます!



ねもと しょうき
根本翔生
日光米麦畜産課

- ★ チームワーク
- ★ ショッピング(服を買うこと)・サッカー観戦
- ★ 仕事熱心でどんなお仕事でもチャレンジすることができます。
- ★ 少しでも地域の方々、職員の為にお仕事ができるように頑張ります!



なかぬま あいり
中沼愛莉
東大芦支店

- ★ やればできる
- ★ 体を動かすこと・おいしいものを食べる
- ★ 積極的に行動することができ、いつも元気で明るいところ
- ★ 思いやりがある元気の職員になれるよう頑張ります！



おおぐり ゆいな
大栗ゆいな
鹿沼支店

- ★ ありがとう
- ★ 漫画を読むこと
- ★ 一度決めたことは最後までやり抜く
- ★ 何事にも全力で取り組み、信頼される職員になります！



しのざき かえで
篠崎楓
南部中央支店
貯金課

- ★ 限界突破
- ★ 楽器を弾く事です。1番好きな楽器はベースです。
- ★ コミュニケーション能力があるところです。
- ★ 信頼される職員になれるよう頑張りますので、皆さんよろしくお願ひ致します！



なか はるか
中晴香
日光中央支店
貯金課

- ★ 健康
- ★ 食べる事です。
- ★ 元気なところです。
- ★ 信頼される職員になれるよう一生懸命頑張りますのでよろしくお願いします！



あべ まなみ
阿部まなみ
西方支店

- ★ 思いやり
- ★ 食べ歩き・YouTube
- ★ 前向き、落ち込まない
- ★ 信用、信頼される職員になれるよう頑張ります！



おかもと ゆうへい
岡本悠平
日光中央支店
渉外課

- ★ 自分にリミッターをかけるな！
- ★ 野球観戦・カラオケ・音楽を聴くこと
- ★ 誰にでも優しく接することです。
- ★ 地域の方々や組合員さんに愛され信頼される職員になります！





説明を聞く参加者



牛魂碑前で祈りを捧げる参加者

ドローン利用の安全性向上に向けて

JAかみつがサービス(株)ドローン利用者協議会は2月15日、日光営農経済センターで安全講習会を開きました。

講習会では、栃木スカイテック(株)などが講師となり、ドローンの安全運航、法改正関連、効率的な除草剤散布方法について説明しました。

同協議会の阿久津勝秀会長は「昨年の米検査でもカメムシ被害は見られた。そういった被害を最小限に減らし、ドローンの安全飛行と品質の高い米作りとなるよう散布を行っていこう」とあいさつした。



家畜への感謝を捧げて

JAかみつが和牛肥育部鹿沼支部は2月9日、南部営農経済センター構内牛魂碑前で、牛魂祭を開きました。鹿沼地区の和牛生産者は、牛への御霊に感謝の祈りを捧げ、今年の肉牛出荷の安全と相場の安定を願いました。

横尾光広支部長は「新型コロナウイルスの影響が懸念されるが、生産者は安全安心な和牛育成に励んでいる。常に安定した出荷を目指し、多くの人に、とちぎ和牛、かめま和牛を広めていきたい」と話しました。



衝突実演を見学する生徒たち



たくさん回収できたと喜ぶ石川節子会長

交通事故実演を通して学ぶ

JAかみつがとJA共済連栃木、鹿沼警察署は3月17日、栃木県立鹿沼南高等学校で、生徒向け自転車交通安全教室を開き、同高校の1年生約160人と教職員が参加しました。

スタントマンによる実演では様々な事故が再現されました。生徒たちは事故ごとに原因・対策について講話を聞き、基本的なルールやマナーを再確認すると共にアイコンタクトなど安全対策を学びました。

生徒たちは「事故の音の大きさに驚き、怖さと危険性を改めて学んだ」「今後安全運転を更に心がけ、今日学んだことを家族に伝えたい」と話しました。



女性会がペットボトルキャップ回収運動を実施

JAかみつが女性会は、JA栃木女性会70周年記念事業の一環として、令和2年11月～令和3年2月末まで「ペットボトルキャップ回収運動」に取り組みました。

この取り組みは、コロナ禍においても女性会会員それぞれが行える活動として展開し、各支部女性会で実施しました。回収したキャップは世界中の子ども達のワクチンを購入する費用等に充てられます。

実施期間内に回収したキャップは90kg(約3万9千個)で45本分のワクチンとなります。





感染対策に取り組んでいます

感染防止対策で地域貢献

JAかみつがでは引き続き、新型コロナウイルス感染防止対策に取り組んでいます。各営業所への来店時には顔認証体表面温度計(サーマルカメラ)で検温、アルコール消毒液で消毒をしていただく体制を整えています。また、空気清浄機を設置し、換気なども行っています。

この活動はJA共済の地域貢献活動の一環でもあります。地域の皆さまが住み慣れた地域で、健康で安心して暮らせる豊かな環境づくりに貢献していきます。



令和2年度修了生と関係者

新たな一歩を踏み出す

上都賀地方農業振興協議会及び上都賀農業振興事務所は3月8日、上都賀庁舎会議室で令和2年度(第55回)上都賀地方フレッシュファーマーアカデミー修了式を開きました。学園生は大橋正春学園長(JAかみつが組合長)から修了証書を受け取り、研修を終えました。

大橋学園長は「当アカデミーを修了した先輩方は魅力ある農業に取り組み、活躍している。ここで学んだ事を活かして皆さんが活躍することを願う」と期待を込めて話しました。



五穀豊穡を祈る参列者

厳かに伝統行事が行われる

日光東照宮で3月17日、「献穀講大祭」が行われました。献穀講(東照宮に御神饌米を献納する組織)に献穀米を配布する伝統行事です。その献穀米は、昭和3年から優良品種の播種田(神田)として設置されている、日光市小林地区の水稻農家が奉耕者となって生産しています。

昨年の奉耕者齋藤雅人さん、今年の奉耕者和田隆廣さんとJA関係者が祭事に参列し、五穀豊穡を祈りました。



令和3年産の栽培管理を学ぶ会員

里芋の栽培技術向上を目指す

JAかみつが日光里芋研究会は3月9日、日光営農経済センターで、令和2年産里芋反省会、令和3年産里芋講習会を開きました。参加した会員は、昨年の出荷状況を確認し、次年産に向けた対策などを検討しました。

同研究会では、新規栽培者が増えたことや湛水栽培を行い収量が増えたことで、出荷量が前年対比150%と大幅にアップしました。

講習会では、上都賀農業振興事務所の担当者が令和3年産の栽培管理について説明しました。





上都賀総合病院 薬剤部
阿久津 潤

「ジェネリック医薬品とは」

「みなさんこんにちは！『ジェネリック医薬品（後発医薬品）』についてお話をします。」

『医薬品』とは長い時間をかけて研究し、動物やヒトに投与して安全性や有効性を確認する臨床試験（治験）などを行って開発されます。世界で初めて作られた薬なのでその化合物（くすりの本体）に特許が認められます。医薬品製造会社はこの薬を独占的に製造販売できる権利をもつことになり、その後、国で決められた値段（薬価）で販売されることとなります。医薬品の特許は約20～25年とされていますが、様々な臨床試験を行った後発売されて5～6年で特許期間の満了をむかえます。その後は国民の共有財産となり、他の医薬品企業でもジェネリック医薬品を製造販売できるようになります。この時点で医薬品化合物の作用や毒性は明らかにされているので、後から製造する薬は研究や開発を免除されることになり、基本的な化学物質の性質は変

わりません。体内でどのように吸収され、体の外に出ているかなどの体内動態試験や薬が溶け出す溶出試験を行い、「ジェネリック医薬品（後発医薬品）」として販売されます。ジェネリック医薬品は国が定める薬価においても、先発医薬品に比較して価格が安く設定されます。こうしたことで医療費の削減にも繋がりますし、ご自身が支払う医療費負担も減じることが出来ます。

「ご自身が服用している医薬品をジェネリック医薬品に変更するにはどうすればいいでしょうか？調剤薬局では、処方せんを出すときに、「ジェネリック医薬品を希望しています」と一声伝えてくださるだけで大丈夫です。しかし病院などでは、病院で購入している医薬品が限定されるため、ジェネリック医薬品に変更ができません。変更を希望される場合には「院外処方」を利用するののも一つの方法です。ご相談は薬剤師まで。」

進めよう！国産消費国産



【今回のテーマ】
国産消費ってなに？

「国民が必要とし消費する食料は、できるだけその国で生産する」という、JAグループの考え方です。



食料自給率 **38%**
※2019年度、カロリーベース

世界規模での
災害発生と農業被害
日本の「非常に激しい雨」
ここ30年で **1.4倍**



平均年齢
平成の30年間で
10歳上がる
国内農業者の減少や
高齢化、農地面積の減少

食を取り巻く
リスクが
増えています

世界の人口増加による食料需給の逼迫
2050年の世界の人口予測 **97億人**

新型コロナウイルス感染拡大により、マスクの需要が急激に増えました。その大部分を輸入に頼っていたことから、国内は一時深刻なマスク不足に陥りました。もしそれが食料であったらどうなっていたでしょうか。

コロナ禍では、実際にいくつかの国が食料の輸出を制限しました。また、食料不足に陥っても、短期間での食料増産は難しいです。

こうした実態を多くの国民にご理解いただき「食料を生み出す農業・農村を支えたい」と思う人を増やしていくことが必要です。



耕そう、大地と地域のみらい。

出典：農水省 食料需給表、農林業センサス、農業構造動態調査／気象庁／国連 世界人口推計2019年版

令和3年度（第56回）

上都賀地方 フレッシュファーマーアカデミー

●学園生募集について●

上都賀地方農業振興協議会（事務局：上都賀農業振興事務所）では、鹿沼市及び日光市で農業を始めた方の学びの場として、「フレッシュファーマーアカデミー」を開催しています。

年齢に制限はありません。もちろん男性・女性も問わず、定年後に農業を本格的に始めた方や、農業を始めて年数が経過していても農業の基礎を学びたいという方、歓迎します。

内容は土壌肥料や病害虫対策、農薬など栽培に関する基礎的知識や、農業複式簿記、農業共済、制度資金、農業者年金など経営や農業に関する諸制度です。

また、管内の先進農家の視察、農業機械整備などについても学びます。

6月から3月まで、月1回、午後2時間程度の研修を、原則として無料で実施します。

4月から参加者を募集しますので、参加を希望される方は5月末日までに上都賀農業振興事務所までお問い合わせください。

お問い合わせ先 上都賀農業振興事務所（経営普及部）
TEL: 0289-62-6125



日光園芸特産課

いしかわ そうた

石川 颯汰

●担当：花き、里芋

JAかみつがの営農日誌（JA職員（営農指導員）の紹介コーナー）

営農指導員として4年目を迎えました。花きの販売はコロナ禍の影響で難しい状況がありますが、生産者が品質にこだわりを持った日光ブランドの花を扱うという責任を持ち、消費者が癒されるような花を届けられるよう有利販売に努めていきます。里芋は、今年から新規に栽培する方もいるので、講習会、目ぞろえ会などを開き、栽培技術、品質向上を目指して所得増大に繋がるよう精進してまいります。



水稻育苗生産者大募集!!

かみつが管内では、農業従事者の高齢化・後継者不足に伴い、自分で水稻苗をおこす方が年々減少しており、水稻苗の需要がますます高まっています。

そのような中、我々 JA かみつが南部水稻育苗受託者連絡会は4名と少ない会員ではありますが、水稻苗の生産・受託を通じて稲作の低労力化と耕作放棄地を防ぐため、日々技術を磨きながら、生産者の方々へ水稻苗を供給しています。

水稻苗の生産・供給をメインに、会員同士で育苗技術や情報を共有する「現地検討会」や、苗供給後の「反省会」などを開催しています。

自分で苗をおこしてはいるけど、受託してもっと多くの生産者に供給してみたい方・興味はあるけど水稻育苗に不安のある方等々、まずは事務局までご連絡下さい。

一緒に技術を勉強しましょう!!

お問い合わせ先

JAかみつが 南部米麦畜産課
TEL: 0289-71-1125

あじふ
ツツム

鹿沼市上石川

え また しん いち
江俣伸一さん(62)

江俣さんは栃木県農業士、農業委員やJAかみつがいちご部部長を務めるイチゴ生産者です。

(左) 昨年4月から研修生として現場経験を積んでいる島野優一さん(27)



後継者育成で
産地づくりを

「イチゴ栽培の新規就農者が軌道に乗っていきけるようにサポートしていきたい」と話す江俣さんは、就農して40年以上のベテラン農家です。

親の代からの農業を継ぎ、現在はイチゴ35^ア分をパート5人と研修生1人で栽培管理しています。栽培では「生育に合わせて成長バランスを整え、実を成らせるように注意している」と話します。とちあいかも今年産から本格的に出荷を始めました。「色つきは早いけど、味も形も申し分ないし、栽培しやすい」と太鼓判を押します。

江俣さんは3年前から、栃木県農業大学校とちぎ未来塾に通う研修生の受け入れを行っています。「イチゴを作りたいという希望を持つ人たちに、少しでも何か伝えていきたい」と協力的です。

JAいちご部でも新規就農者の栽培が軌道に乗るようにと、今年の6月から部内の三役と農業士を中心にアドバイザーを選出し、土作りや定植までの管理などを支援する体制づくりをしています。「イチゴ作りを始めるのは大きな投資になるので、サポート体制を整えることが産地形成にもつながっていく」と後継者育成に力を入れます。

江俣さんは今後の目標について「私自身もできるだけ長く、イチゴ作りを続けて、産地維持につなげることを願う」と語ってくれました。

かみつが de Choice

かみつがでチョイス



春の訪れ緑の恵み 「アスパラガス」

アスパラガスが旬を迎えています。アスパラガスには春芽、夏芽とありますが、春芽は甘く柔らかいのが特徴です。タンパク質やビタミン、ミネラルなどをバランスよく含み、動脈硬化や高血圧症の予防にも効果があると言われています。甘みがあるので、お肉料理にも合いそうですね。

生産者におすすめの食べ方をお聞きしたら、「今の時期は、素揚げや茹でて一本まるごとそのまま食べるのがいい」と話してくれました。う〜ん贅沢で、美味しそうですね。

●森友直売所スマイル館 住所:日光市森友923-3 電話:0288-25-5050



元気いっぱい
遊ぶの大好き!

元気な笑顔ではいポーズ!

●日光市室瀬
吉原 蓮音くん 夢菜ちゃん
(4歳)(左) (2歳)(右)
お父さん:一雄さん お母さん:絢子さん

はっぴー どリーむ
Happy Dream

ゲームが好きな蓮音くんの好きな食べ物はギョーザやハンバーグ、カレーうどん。通っている幼稚園では鬼ごっこやかくれんぼをして遊んでいます。最近では、お手伝いができるようになり、お願いしたものを運ぶだけでなく、自分から率先してお手伝いしてくれることもあるそうです。将来の夢は消防士さんです。

夢菜ちゃんはうどんが好きで、最近ではスポンジボブのアニメにはまっています。好きな遊びは三輪車に乗ること。後ろから押してもらって楽しんでいます。お兄ちゃんとはケンカをすることもありますが、追いかけてこや二人でくっついて遊ぶ仲良し兄妹です。

両親は「末永く健康で元気に育てほしい」と願いを込めます。



今月のよい食レシピ

★おかひじきとコーンのわさびポンマヨ和え

材料(2人分) JAグループHP「お手軽おいしい食レシピ」より

- おかひじき・・・50g とうもろこし・・・1/4本
- マヨネーズ・・・大さじ1 ●ポン酢・・・小さじ1
- わさびチューブ・・・2cm

作り方

- 1.おかひじきは、熱湯で1分半～2分茹でる。冷水にとり、水気を切って、食べやすい長さに切る。
- 2.とうもろこしは茹でて縦に置き、包丁で実をこそげ取る。
- 3.ボウルに●を入れて混ぜ合わせ、1と2を加えて和える。



野菜ソムリエ上級プロ
KAORUの

**ベジタブル
ライフ**

オカヒジキ

～ ミネラル豊富な陸の海藻 ～

イラスト:小林裕美子

オカヒジキのプロフィール

【分類】ヒコ科オカヒジキ属
【原産地】日本、中国、欧州南西部
【おいしい時期(旬)】4～10月ごろ
【主な栄養成分】カリウム、カルシウム、マグネシウム、鉄、β-カロテンなど

解説: KAORU



保存方法

＼ 早めに食べ切ろう！



冷蔵保存が基本の
鮮度が命なるべく
早く使い切ろう

野菜室へ
乾燥を防ぐため、ラップや
保存袋に入れる

オカヒジキのチカラ

ミネラル豊富

カリウム
体の余分な水分や塩分を排出する働き
高血圧予防やむくみ解消に

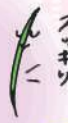

カリウムは
ホウレンソウと同程度

カルシウム
骨や歯の材料の神経を落ち着かせる働きもありイライラの解消に

カルシウムは
小松菜と同程度

栄養価の高い「スーパーフード」として注目!

不足しがちな栄養素を効果的に取れる

マグネシウム
ビタミンと共に骨を強化

鉄

ヘモグロビンの材料に葉酸と共に貧血予防

β-カロテン

抗酸化作用で肌・髪・視力などの老化を予防
免疫カマッポ

楽しみ方・食べ方のコツ



ごまあえやナムル マヨネーズあえ 酢の物

下ゆですると味や香りに癖がなく食べやすい

みそ汁やお吸い物に

刺身の上

約2%の塩水



加熱し過ぎると食感が損なわれるので注意

根元を切り落とし、さっとゆでて冷水に取ると粗熱が取れたら水気をよく切る



● 出会いの森いちご園の「とちあいか」のいちごがとても甘くておいしかった。県外の家族にも送って、甘くておいしかったと喜んでもらえてうれしかった。「とちあいか」ファンになりました。(鹿沼市Tさん)

● 「とちあいか」には、「栃木の愛される果実」という願いが込められています。縦半分に切った断面がハート形になり、とちおとめと比較し酸味が少なく甘みが強いのが特徴です。これからも様々な品種のイチゴを食べ比べてみてください。

● 健康百科がためになります。先日、鹿沼のニラがNHKで放送されていたので、買いとめました。(鹿沼市Fさん)

● JAかみつがのニラは、徹底した栽培管理と出荷統一で、市場から高い評価をいただいています。JAかみつがのホームページ内ではニラを使った料理のレシピを紹介していますので、是非ご覧ください。

みんなの作品

俳句

【鹿沼市藤江町 朗魚】

散歩道ささ鳴く声に誘われて

【鹿沼市上奈良部町 高羽】

春眠も花粉に邪魔されむさぼれず

【鹿沼市上奈良部町 高翠】

娘に頼みマイナポイントゲットする

短歌

【鹿沼市藤江町 秋朗】

枯れ葉除け丸い緑のフキノトウ

春の訪れ庭の片隅

【日光市猪倉 福田節子】

蠟梅と梅の香りに誘われて

ひだまりの中に本を広げる

【鹿沼市池ノ森 齋藤としい】

畦道で蓬葉摘みつつ見上げれば

太陽つつむ花粉光環

【日光市猪倉 金田恵子】

山々は雲低くして春の朝は

わびしく雨に明けたり

【鹿沼市下連部 相場栄子】

口紅の色似合う似合わぬと言ひし娘に誘いを受けてデパートに行く

【鹿沼市久野 広田文子】

雨上がり輝く陽射しにくつきりと

浮かんだ虹に暫し目の保養

【日光市吉沢 手塚美智子】

生涯の友の賀状に息をのむ

介護三度の副え書きありて

【日光市瀬尾 手塚光夫】

この時期は三寒四温くり返し

日一日と春は近づき

【鹿沼市上奈良部町 高翠】

トラクター耕やす後にカラス行く

のどかな田園稲作準備

【鹿沼市富岡 佐藤富一郎】

あれはそここれはここまで作付と

米寿の今も農家の女で

【日光市小林 小池京子】

亡き父母の押し入れ深く鯨尺

消え入りそうな祖母の名が有り

【日光市轟 狐塚昭子】

大学の合格告げる孫の声

亡夫に聞かせる我も弾みて

作品募集

● 作品は楷書で分かりやすくお書きください(ふりがなはいただいた作品の通り表記します)。住所・氏名・電話番号をご記入ください。絵手紙や作品の写真などもお待ちしております。(掲載しない場合もあります)

● 宛先
〒322-0044
鹿沼市鳥居跡町983-1
JAかみつがくらしの活動課
TEL.0289-65-1012
FAX.0289-65-1009

右のイラストには左のイラストと違う部分が5か所あります。間違っている部分を左下の枠内の数字で探しましょう。



出題・パズルイラスト 酒井栄子

3月号の答え しゅんみん

【お詫びと訂正】

広報紙かみつが3月号P12の【パズル題の体裁】のコーナーで誤りがありましたので、お詫びして訂正致します。
誤:二重マスの文字をA~Dの順に並べてできる。
正:二重マスの文字をA~Eの順に並べてできる。
なお、A~Dの言葉で回答いただいた方につきましては、言葉が合っている場合は正解とさせていただきます。ご迷惑をおかけ致しまして申し訳ありません。

- 答えのわかった方は、官製ハガキに必要な事項を明記のうえ、ご応募ください。正解者の中から抽選で「オリジナルクオカード」を差し上げます。
- JAかみつがのホームページからも応募できます。ホームページのJA広報誌からお入りください。HP <http://jakamituga.jp/> スマートフォンの方はこちらから
- 当選者の発表は発送をもって代えさせていただきます。
- 締め切りは4月30日(金)※当日消印有効
- このコーナーではまちがいさがしとクロスワードパズルを交互に掲載します。

まちがいさがし

郵便ハガキ
切手 3220044
鹿沼市鳥居跡町983-1
JAかみつが
くらしの活動課行

- ① 4月号 答え
間違っている部分の数字を記入してください。
② 郵便番号・住所氏名・年齢・電話番号
③ 広報誌「かみつが」についての感想・意見
④ あなたの身の回りのできごと、広報誌「かみつが」への投稿もお寄せ下さい。

かみつが通信

組織の構成 組合の機構 (令和3年3月29日現在)

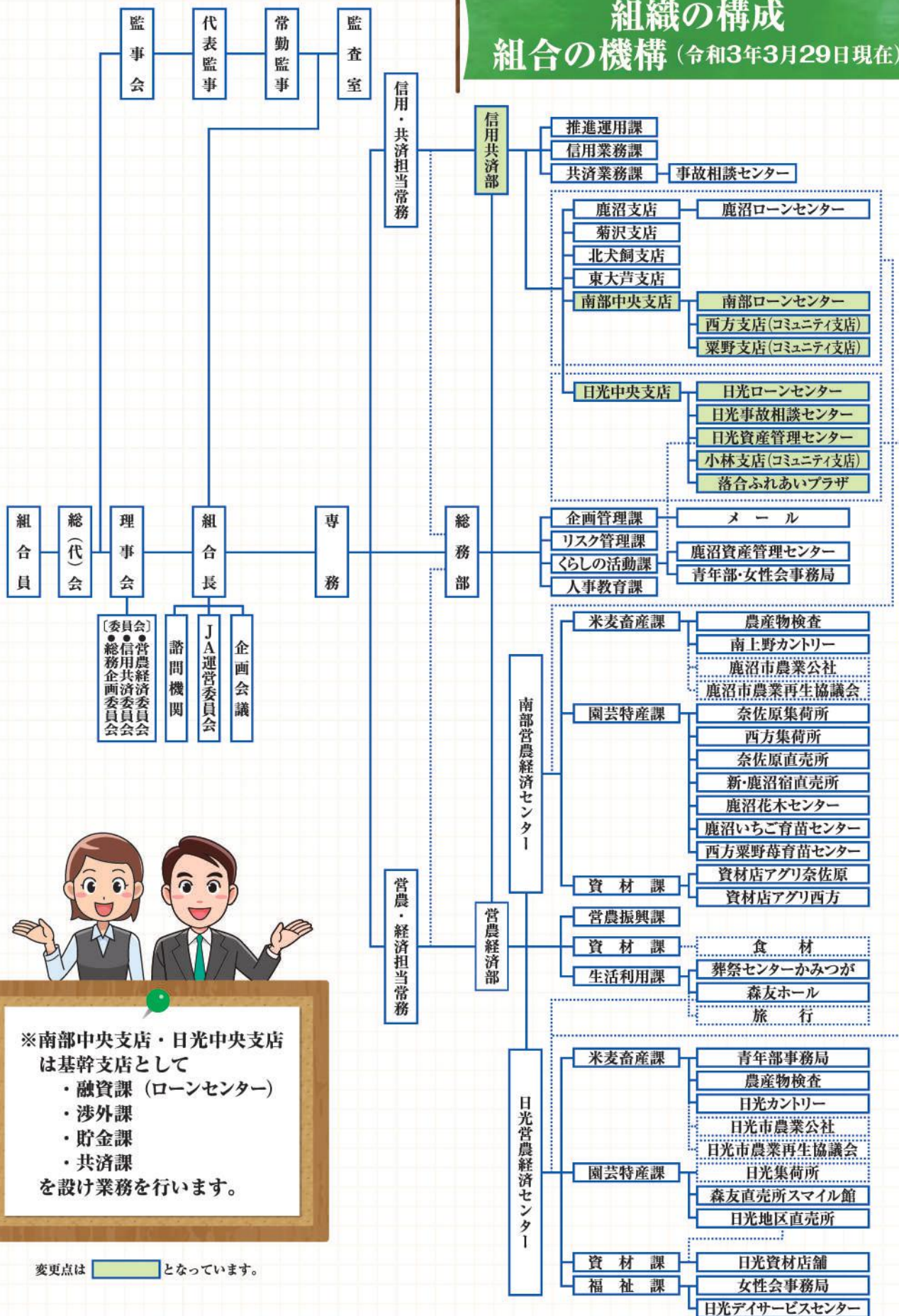

※南部中央支店・日光中央支店は基幹支店として
 ・融資課(ローンセンター)
 ・渉外課
 ・貯金課
 ・共済課
 を設け業務を行います。

変更点は となっています。

JAかみつがサービス株式会社

令和3年度
機構図

- 取締役会長 大橋 正春 R3年4月1日現在
- 代表取締役社長 中新井 明
- 代表取締役常務 田井 勇
- 統括部長 桑川 健一

- 鹿沼農機センター 課長 手塚純也・課長補佐 石川正人
係長 川島匡史・主任 和田寛之・五月女 奏斗・愛波功輝
櫻木あや・羽山 宏・福田久之・柴原寿夫
- 日光農機センター 課長 柿沼幸男・課長補佐 福田康一
課長補佐 増淵 登・係長 武田哲雄・主任 川津貴則
中野優也・竹澤 諒・渡邊 肇・鷹簀輝夫・柴田広一
小林三喜夫・山越貴子
- オートバルかめま 課長(兼務) 桑川健一・課長補佐 山岸浩行
課長補佐 斎藤孝之・係長 三ツ木利和・主任 坪山和弘
竹内仁美
- オートバル日光 課長 齋藤晃一・課長補佐 吉田 英・主任 鈴木宏明
若松良和・濱田正弘・田井一則・江川高広・和田亜矢子
- 統括部 係長 齋藤貴規・坂巻佳子・倉澤芳宣・原田尚子

中古農機情報

鹿沼農機センター(鹿) 日光農機センター(日)
TEL.0289-75-4861 TEL.0288-30-1191

品名	型番・備考など	希望価格
①ヤンマートラクター(鹿)	US330(ローダー付き)	180万円
②ニプロウイングハロー(鹿)	WCS2410-A2(手動)	27万円
③ニプロウイングハロー(鹿)	WCS2210-B(手動)	20万円
④ニプロウイングハロー(鹿)	WBS2810-OS(電動)	40万円
⑤イセキコンバイン(日)	HF327G	70万円
⑥ニプロハロー(日)	HSG2010BKA	10万円
⑦ニプロハロー(日)	HRI2405	6万円
⑧サタケモミスリキ(日)	NPS350DXA	15万円

仕上及び消費税は含まれていません。上記中古品は現品限りのため、受付順に契約をすすめておりますのでご了承ください。

中古農機無料査定実施中!

ホームページに画像公開中! <http://ja-kamituga-s.jp/>



夏タイヤへの履き替えはお済みですか?

- スタッドレスタイヤのゴムの柔らかさは、雪道で真の力を発揮します。反対に夏道ではその柔らかさがブレーキ性能や旋回性能を低下させる一因となります。
- 気温が高い夏場は摩耗が早いうえにスタッドレスタイヤは特性上、摩耗が進行しやすく経済的ではありません。

★タイヤの点検、履き替えは、当社にお任せ下さい!



履き替え・タイヤの価格は
お気軽にお問い合わせください



- オートバルかめま TEL0289-75-5252
- オートバル日光 TEL0288-21-2677



TOUR 東北応援キャンペーン 山形グルメの旅

利用予定ホテル **かみのやま温泉 日本の宿古楽**

旅行実施日 2021年6月23日(水)~24日(木)

旅行代金 大人お1人様 2名様1室利用 **▶59,800円**

3名様1室利用の場合大人お1人様▶58,700円
4名様1室利用の場合大人お1人様▶57,600円

- 申込締切日…2021年5月21日(金) ※ただし定員になり次第締め切らせていただきます
- 募集人員…20名(お申し込みは2名様ごとになります)
- 添乗員…同行して旅程管理業務を行います ●最少催行人員…18名
- 食事条件…朝1回・昼2回・夕1回 ●利用予定バス会社…栃木交通バス

詳しくはパンフレットをお取り寄せください。

お問い合わせ先 (株)農協観光 栃木支店 お客様の声を大切に TOUR
TEL028-616-8988 株式会社 農協観光

ゴールデンウィーク中の営業体制について

【4月29日(木)~5月7日(金)】

	29(木)	30(金)	1(土)	2(日)	3(月)	4(火)	5(水)	6(木)	7(金)
本・支店窓口業務 (資産管理業務・休日コンプライアンス)	×	○	×	×	×	×	×	○	○
事故相談	×	○	×	×	×	×	×	○	○
農機センターかみつが森ホール	○	○	○	○	○	○	○	○	○
日光南部宮農機センター	×	○	×	×	×	×	×	○	○
資材店アグリ奈原	○	○	○	○	○	○	○	○	○
資材店アグリ西方	○	○	○	○	○	○	○	○	○
日光資材店舗	○	○	○	○	○	○	○	○	○
かみつがサービス株 農機センター(鹿沼・日光)	○	○	○	○	○	○	○	○	○
かみつがサービス株 オートバル(鹿沼・日光)	×	○	○	○	×	×	×	○	○
日光SS	7:00~ 21:00	7:00~ 21:00	7:00~ 20:00	7:00~ 20:00	7:00~ 20:00	7:00~ 20:00	7:00~ 20:00	7:00~ 21:00	7:00~ 21:00
じゃぼーSS	8:00~ 18:00	7:30~ 19:00	8:00~ 18:00	8:00~ 18:00	8:00~ 18:00	8:00~ 18:00	8:00~ 18:00	7:30~ 19:00	7:30~ 19:00
石油配送センター	×	8:30~ 17:00	8:30~ 17:00	×	8:30~ 17:00	×	×	8:30~ 17:00	8:30~ 17:00

※○は平常業務、×は休み(定休日含む)。ただし、事故受付業務はフリーダイヤルで対応。
【緊急連絡先(フリーダイヤル)】
●事故対応:0120-258-931 ●レッカーサービス:0120-063-931
●キャッシュカード紛失・盗難 0120-082-065
●JAカード紛失・盗難 0120-159-674

農業者の皆様、老後の備えは万全ですか?

これからの日本は、少子高齢化社会になると予測されています。老後を安心して暮らすためにも若いうちからの備えが必要で、年金の加入は欠かせません。農業者の皆様も、メリットがたくさんある新しい農業者年金に加入して安心して豊かな老後を迎えましょう。

- 農業従事者なら誰でも加入できます**
60歳未満の国民年金第1号被保険者であって年間60日以上農業に従事する方であれば誰でも加入できます。
 - 保険料は自由に選択できます**
月額2万円から6万7千円の間でご自身のライフプランに合わせて保険料を自由に選択できます。
 - 税制面で大きな優遇があります**
保険料は全額が社会保険料控除の対象となり、所得税・住民税が節税になります。(支払った保険料の15~30%程度が節税)
 - 80歳までの保証がついた終身年金です**
年金は終身受給できます。また、加入者や受給者が80歳になる前に亡くなられた場合は死亡一時金として遺族が受け取れます。
- お問い合わせは、各市の農業委員会またはJA各支店・信用業務課 (TEL.0289-65-1003) まで

JAの管理アパート紹介

掲載している間取りは一例です。他にも物件をご紹介します。お気軽にお問い合わせください。

地区	間取	賃料・共益費	地区	間取	賃料・共益費
幸町	3K	42,000	上野町	2LDK	50,000
千渡	2DK	42,000	緑町	2LDK	52,000

JAの管理アパートは更新料無料！
インターネット接続無料物件取り扱い中！

お問い合わせ

■ JAかみつが資産管理センター
☎0289-65-1008 (南部地区)
☎0288-22-1127 (日光地区)
ホームページ: <http://jakamituga.jp/>
メール: sisan@ja-kamituga.or.jp

各種相談日、相談会

○ 税務相談日 (要予約)

令和3年5月13日(木) JA本店
顧問税理士 ウチノ税理士法人

相談は
無料

○ 法律相談日 (要予約)

令和3年5月20日(木) JA本店
弁護士法人 木村・岡部 法律事務所

◆ 申込は各支店または
鹿沼・日光資産管理センターへ
鹿沼資産管理センター TEL 0289-65-1008
日光資産管理センター TEL 0288-22-1127

○ 年金相談日 (要予約) 講師: 笹沼和子 社労士

令和3年5月30日(日) 鹿沼支店
TEL0288-65-1141 午前9時~午後3時
◆ 相談は無料。各支店にお申し込み下さい。

○ 休日ローン相談会

令和3年5月の開催日 午前9時~午後4時

◆ 鹿沼ローンセンター (鹿沼支店内)
8日(土)・15日(土)・22日(土)・29日(土)
鹿沼市鳥居跡町983-1 TEL0289-65-1141
◆ 日光ローンセンター (日光中央支店内)
8日(土)・22日(土)
日光市森友923-3 TEL0288-22-0251

編集後記

春といえば、桜。桜といえば、和菓子や洗剤などの日用品に桜味、桜の香りとして季節限定商品で販売されています。ん？そもそも桜味って・・・と思い調べてみるとどうやら塩漬けにした桜の葉を使った「桜餅」から由来がきているようです。なるほどと思ったのですが、桜餅を食べたことのない私にとっては、結局わからずじまいのことで、今度見かけたら食べてみようと思いました。(いっしー)

2022年度採用職員募集

- 採用予定者数 総合職10名程度
- 採用日 2022(令和4)年4月1日
- 応募 ● 大学・短大・専門学校卒
受付 令和3年4月19日(月)~5月24日(月)必着
期間 ● 高校卒
令和3年9月6日(月)~9月14日(火)必着
- 筆記試験 ● 大学・短大・専門学校卒
令和3年6月2日(水) 午前9時50分~
日時 ● 高校卒
令和3年9月22日(水) 午前9時50分~
- 応募資格 1992(平成4)年4月2日以降に生まれた者
短大・専門・大学卒業見込者および卒業者
高校卒業見込者および卒業者
- 採用試験の内容 筆記試験、面接試験
- 募集方法ほか
当JAホームページ、ハローワークに求人掲載

【お問い合わせ・書類提出先】

〒322-0044 栃木県鹿沼市鳥居跡町983番地1
上都賀農業協同組合 総務部人事教育課
TEL 0289-65-1004 FAX0289-65-1024
Eメール: JINJI@ja-kamituga.or.jp

3月の理事会

3月31日開催

協議事項

- (1)みのり監査法人の再選任について
- (2)第22回通常総代会の開催について
- (3)令和2年度事業報告について
- (4)令和2年度決算および剰余金処分案について
- (5)令和3年度事業計画の策定(一部修正)について
- (6)固定資産処分計画および進捗状況について
- (7)固定資産の減損処理について
- (8)JAかみつがサービス㈱との賃貸契約の締結について
- (9)女性活躍推進法に基づく一般事業主行動計画の策定・届出について
- (10)不祥事再発防止策の一部改正について
- (11)取引のリスク評価書の定例改正について
- (12)理事への貸出について
- (13)日光カントリーエレベーター湿式集塵機の更新について

報告事項

- (1)令和2年度 下期内部監査報告について
- (2)令和3年度地区別総代懇談会の開催について
- (3)令和2年度実行計画の取組結果報告について
- (4)落合直売所・ふれあいプラザ落成式およびオープン日程について
- (5)令和2年度くらしの活動取組結果および令和3年度実行計画の策定について
- (6)令和2年度下部組織強化対策の取組状況および令和3年度実行計画の策定について
- (7)組合員資格整理進捗状況について
- (8)令和2年度「支店だより」発行状況について
- (9)年度末一時金の支給について
- (10)相談・苦情等処理状況について
- (11)自主点検取りまとめ結果報告について
- (12)反社会的勢力の取引排除にかかる対応状況について
- (13)個人情報の漏えい等事案の報告について
- (14)現金管理にかかる内部けん制強化の取組結果報告について
- (15)令和2年度資産自己査定結果について
- (16)JAかみつがサービス㈱2月末実績報告について
- (17)自動車推進役職員総ぐるみ運動2月末実績報告およびオートバル利用状況について
- (18)令和2年度 第4四半期余裕金運用状況報告について
- (19)有価証券運用に伴うロスカット(損切り)の実行状況報告について
- (20)コカ・コーラ商品の推進について
- (21)生産履歴記帳運動経過報告について
- (22)令和3年度経営所得安定対策について
- (23)令和2年度青果物販売実績及び直売所販売実績について



ピンチの時も、
一緒ならきっとうまくいく。

NEW 医療共済
メディフル

一日帰り入院からまとまった一時金が受け取れる充実の医療保障

<p>ポイント1</p> <p>日帰り入院^{※1}からまとまった一時金が受け取れます。入院費用への備えはもちろん、その前後の通院・在宅医療などにも活用できます。</p> <p>新型コロナウイルス感染症によって入院した場合も支払対象となります。</p>	<p>ポイント2</p> <p>一生保障や先進医療保障など、ライフプランに合わせて自由に設計できます。</p>	<p>ポイント3</p> <p>健康を維持した場合に健康祝金を受け取れます。</p> <p><small>*健康祝金支払特別を付加した場合で、契約日以降3年ごと(共済期間が10年更新の場合は5年ごと)に治療共済金が支払われた入院をしなかった場合</small></p>
---	--	---

ご契約例 【主契約】 共済金額 30万円 共済契約の型 4回型 共済期間 終身 共済掛金払込終了年齢 99歳 先進医療保障あり 健康祝金支払特別なし

病気または災害で	入院 をされたとき	治療保障	治療共済金 1回あたり 30万円 [1回の入院につき 1、30、60、90日目ごと ^{※2} ※3]	<p>30万円 30万円 30万円 30万円</p> <p>90日間入院をされた場合</p> <p>1日目 30日目 60日目 90日目</p> <p>総受取額 120万円</p>	一生保障
	先進医療 を受けられたとき ^{※4}	先進医療保障	先進医療共済金 1回あたり 技術料相当額(通算2,000万円まで)^{※5}	先進医療一時金 1回あたり 先進医療共済金の額×10%(上限30万円)	

※1 日帰り入院は、入院基本料の支払いの有無などにより判断されます。 ※2 お支払いの対象となる最初の入院の退院日の翌日以後60日以内に再度入院された場合は、入院の原因にかかわらず、これらの入院を1回の入院とみなします。 ※3 治療共済金の通算支払限度回数は、共済期間を通じて100回となります。治療共済金を100回お支払いした場合、ご契約は消滅します。また、手術・放射線治療保障のあるご契約、入院時諸費用保障のあるご契約および先進医療保障のあるご契約である場合についても、同様に消滅します。 ※4 先進医療とは、公的医療保険制度に基づく評価療養のうち、厚生労働大臣の定める評価療養および選定療養第1条第1号に規定するものをいいます。また、医療技術ごとに一定の施設基準が定められており、この施設基準に適合する病院または診療所において行われた先進医療を保障します。なお、ご契約時点で先進医療の対象であった医療技術であっても、療養を受けた日において公的医療保険制度によって保険給付の対象となっている場合や、承認取消し等によって先進医療でなくなっている場合は、先進医療共済金のお支払い対象とはなりません。 ※5 先進医療共済金の額は、先進医療にかかる技術料が1万円以上の場合は技術料の額、1万円未満の場合は一律1万円となります。

●ご加入にあたりましては、お近くのJA(農協)へお問い合わせください。 ●この広告は概要を説明したものです。ご契約の際には「重要事項説明書(契約概要・注意喚起情報)」および「ご契約のしおり・約款」を必ずご覧ください。

はじめて共済

<https://shiryo.ja-kyosai.or.jp>

■JA共済ホームページアドレス <https://www.ja-kyosai.or.jp>

本サイトから「ひと・いえ・くるま」の各共済の資料請求・掛金試算ができます。

JA共済相談受付センター(JA共済連 全国本部)

電話番号: ☎0120-536-093 ※日曜日、祝日および12月29日～1月3日を除きます。

受付時間: 9:00～18:00(月～金曜日) ※メンテナンス等により予告なく変更する場合があります。

9:00～17:00(土曜日) ※電話番号は、おかけ間違いのないようご注意ください。

JA共済アプリ

●JA共済をもっと身近に、もっと便利に。 ●Webマイページにワンタッチで!

●もしものときの連絡もアプリから! ●くらしに役立つコンテンツも満載!

※アプリご利用時の通信料は、ご利用者さまのご負担となります。 ※スマートフォン向けアプリのため、フィーチャーフォンの場合はご利用いただけません。 また、お使いのスマートフォンの機種・設定等によってはご利用いただけない場合があります。

※2021年4月16日リリース予定

Webマイページ

Webマイページにご登録いただいた方の中から、抽選で素敵な賞品が当たる

「Webマイページご登録キャンペーン」実施中!

※2021年4月16日スタート予定 <https://mypagecp.ja-kyosai.or.jp>

●ご加入にあたりましては、お近くのJA(農協)へお問い合わせください。 ●この広告は概要を説明したものです。ご契約の際には「重要事項説明書(契約概要・注意喚起情報)」および「ご契約のしおり・約款」を必ずご覧ください。

詳細については、お近くのJA窓口にてご確認ください

豊かな明日へ 地域と共に

JA かもつが

鹿沼支店 ☎0289-65-1141	菊沢支店 ☎0289-65-1171
北犬飼支店 ☎0289-76-3161	南部中央支店 ☎0289-75-1131
東大芦支店 ☎0289-65-1161	西方支店 ☎0282-92-2520
粟野支店 ☎0289-85-2151	日光中央支店 ☎0288-22-0251
小林支店 ☎0288-26-8031	