

かみつが 2019 No.242

★ 特集 ★
Special Feature

JAかみつがの
七夕の活動について紹介します

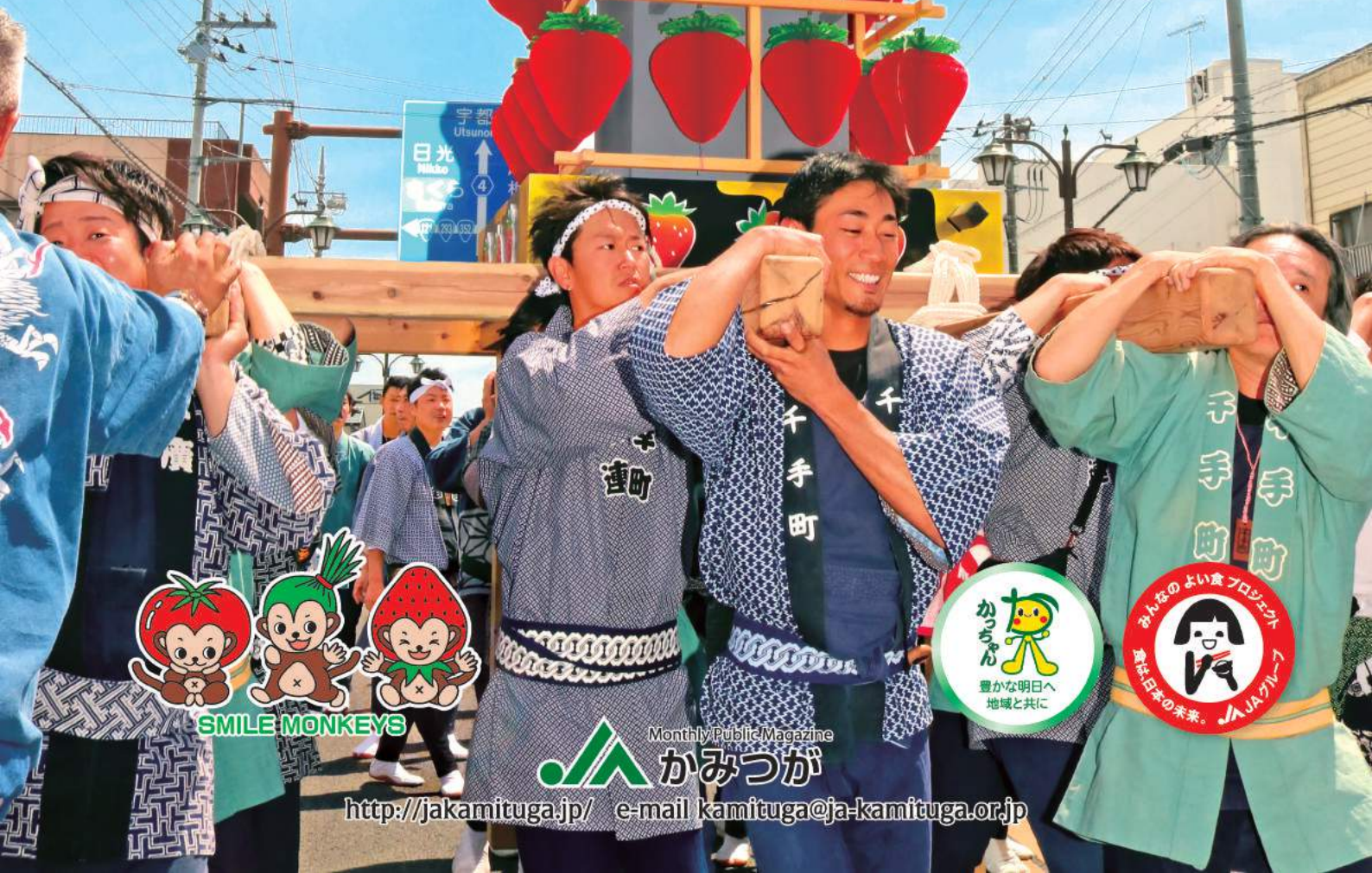

SMILE MONKEYS



Monthly Public Magazine
かみつが

<http://jakamituga.jp/> e-mail kamituga@ja-kamituga.or.jp

●第19回通常総代会において
選任されました理事・監事を紹介します



『農業者の所得増大に向けて』

上都賀農業協同組合 理事
総務企画委員 宇賀神 正雄

西大芦地区から理事として選出され、3期目を迎えました。過疎化が進む地域に歯止めをかけるべく、対策としてソバを栽培しています。

農家の所得を上げるため、全農をはじめとする関係機関や行政機関と連携を図り、生産コストを抑える対策を考えてまいります。また販売の拡大対策としてインショップの積極的な展開で収益向上も目指していきます。

今後、JAの経営を継続するには、計画した企画を実行、見直し、再計画する必要があります。計画実行の中でコンプライアンス問題も考えられますが、柔軟性、弾力性のある発想をもって、改革していくことが重要です。



『地域の皆様と共に』

上都賀農業協同組合 理事
信用共済委員 福田 利男

東大芦地区の理事として3期目を迎えました。家では、妻や娘夫婦と水稲と林業を営んでおります。

組合員、利用者の為に役職員一体となり、何を提案出来るかを常に考えながら、地域と支店発展の為に、共に取り組んでまいります。

また、今期より、上都賀厚生連代表理事長会長という大役を仰せ付き、毎日の業務にその責任の重大さを痛感しております。組合員や地域の皆様のご協力をあおぎ、関係機関の皆様や職員と共に、今後も地域医療の発展のため、皆様が今まで以上に満足できる病院を目指して取り組んでまいりますので、よろしくお願いいたします。

＼ 今月の表紙 /

●鹿沼 春の彫刻屋台まつりを盛大に



鹿沼市は5月3日に「春の彫刻屋台まつり」を開催しました。アフター・デスティネーションキャンペーン(DC)の特別企画として、今年は23台の彫刻屋台が、まちの駅新・鹿沼宿を中心に、まつりを盛り上げました。鹿沼のシンボルである「いちご」で飾りつけた「いちご屋台」「いちごみこし」が登場し会場を沸かせました。JAかみつがでも、新・鹿沼宿でイベントにあわせてイチゴ販売を行いました。多くの観光客や地域住民が訪れました。

CONTENTS



No.242
[6月号]
2019.6.1

- 01 表紙
鹿沼 春の彫刻屋台まつりを盛大に
- 02 かみつが opinion おびにおん
上都賀農業協同組合 理事 総務企画委員 宇賀神正雄
上都賀農業協同組合 理事 信用共済委員 福田 利男
- 03 あぐりNOW なう
今年もお米がたくさんとれますように!!
- 04 特集
JAかみつがの
くらしの活動について紹介します
- 06 TOPICS
- 08 健康百科
「梅雨の食中毒予防」
上都賀総合病院 健康管理センター 保健師 日向野加菜
未来を拓く協同組合 JAと農業
- 09 営農情報
- 10 あぐりジュー
鹿沼市久野 坂本 司さん
かみつが de choice チョイス
「和の心 若駒」
- 11 ベジタブルライフ
Happy Dream はっぴーどリーむ
鹿沼市板荷 木村優希菜ちゃん
修仁くん 恵理華ちゃん
- 今月のRECIPE レシピ
- 12 LETTERS
おたよりひろば
みんなの作品
まちがいさがし
- 13 かみつが通信
- 14 インフォメーション
- 16 裏表紙



5月とともに田植えの季節が訪れました。

JAかみつがでは、地域貢献活動として、地元小学生や地域住民と田植え体験を行っています。体験を通して子どもたちに食と農の大切さを伝えています。



10日大室小学校にて



20日菊沢東小学校「ふれあい農園」にて



23日落合東小学校にて

子どもたちは苗を植える感触を楽しみと共に農業への関心を深めていきました。実りの秋を楽しみに作業を行い、さわやかな汗をかきました。

23日には日光市立落合東小学校で5年生33人が地元農家の佐々木俊久さんのほ場で、田植え体験を行いました。佐々木さんのほ場での開催は二回目となりました。

5月10日、日光市立大室小学校では5年生63人が田植え体験を行いました。JAかみつが日光青年部、職員たちが講師となつて、児童にお米の歴史や苗の植え方を教えていきました。20日には鹿沼市立菊沢東小学校で2年生64人が地元農家とふれあい農園で田植え体験を行いました。JA職員も児童と一緒に田んぼに入り、教えながら作業を行いました。

5月10日、日光市立大室小学校では5年生63人が田植え体験を行いました。JAかみつが日光青年部、職員たちが講師となつて、児童にお米の歴史や苗の植え方を教えていきました。

JAかみつがの くらしの活動について紹介します

JAかみつがは、JAの総合力を発揮し組合員・地域住民のくらしの中の様々な想い・願いを叶える活動を提案しています。活動は幅広く、地域とのつながりを深めるための各種イベントを展開、実施しています。その活動の一部をご紹介します。
(昨年開催されたもの)

親子を対象にしたイベント

食と農への関心・興味を高めるため管内の農家、関係者協力の下、農業体験学習や食と農を楽しむ機会を提供しています。

●親子農業体験学習 ～イチゴ狩り～



いっぱい
イチゴ取れる
かな～

●親子農業体験学習 ～花の魅力～



花って
どうやって
栽培されて
いるの？

●イチゴを使用した親子料理教室



イチゴ
いっぱいの
ケーキ
おいしそう

●日光スマイルキッズネクスト



夏野菜
ずくい～
いっぱい
取るぞ～

地域の活性化を目指した 地域貢献活動

●地元小学生と田植え体験



おいしい
お米に
育ちますように

●JAまつりの開催



イベント・露店
満載の
JAまつり

●学童野球大会



管内の
学童野球
チームが対戦

健康寿命100歳 プロジェクト ●ウォーキング大会



みんなで
元気に
歩きましょう

●鹿沼南高校生と交流会



地元高校生
とイチゴを
使って交流

●いちご会食会



小学生と
給食を通して
交流

JAかみつがでは今年度も様々なイベントを開催してまいります。順次ご案内いたしますので、皆様のご参加をお待ちしております。

にしかたいちご祭り盛大に にしかたわくわく隊

栃木市認定まちづくり実働組織の「にしかたわくわく隊」は5月5日、栃木市西方町でイチゴ狩り「にしかたいちご祭り」を開きました。

イチゴ狩りの会場は、JAかみつがいちご部西方支部の生産者がほ場を提供。部員宅のほ場5か所でイチゴ狩りを開き、来場者と交流しました。

わくわく隊員でほ場を提供した駒場威さんは「昨年に続き、盛大に開催できて大変嬉しい。多くの方に来ていただいて、生産者にとっても良い刺激になるので、今後も続けていきたい」と意気込みます。

T TOPICS



イチゴをほおぼる参加者

次年産に向けて検討 JAかみつがいちご青年部

JAかみつがいちご青年部は5月8日、部員のほ場で次期作である親株の生育状況を確認する現地検討会を開きました。部員約30人が参加し活発な意見交換を行いました。検討したほ場は3か所で、生育状況は良好。定植は8月下旬から9月上旬にかけて順次行われる予定です。

参加した部員は「仲間たちがどのような点で工夫した栽培をしているか大変参考になった」と話しました。



栽培状況を確認する部員

新入職員集荷研修に汗を流す JAかみつが

JAかみつがでは5月5日、6日に南部営農経済センター集荷場で、新入職員研修の一環として農作物集荷研修を行いました。

研修に参加した新入職員は「作業の合間を縫ってやり方や注意事項を教えてもらい、とても勉強になった」「トマトの選別の見極めが大変だった」「量がとても多いことに驚き、この作業を毎日行うパート職員の方はすごい」と感嘆の声をあげました。



作業を行う新入職員

はずれなしのお楽しみ抽選会開催 JAかみつが

JAかみつがは5月6日、まちの駅新鹿沼宿物産館でお客様へ日頃の感謝を込めて物産館お楽しみ抽選会を開きました。抽選は、当日の買い物レシートを持参すると1000円ごとに1回行うことができます。景品は特賞の旅行券や鹿沼市産のとちおとめ、トマトなど。

1等のとちおとめと2等のトマトが当たった千葉県在住の夫婦は「何度か買い物にきているが初めて抽選に当たった。イチゴやトマトが当たって嬉しい」と喜びを露わにしました。



真剣な表情で抽選を行う参加者

出荷最盛期に向けて JAかみつがハウストマト部

JAかみつがハウストマト部は4月17日、南部営農経済センター集荷場で、トマト目ぞろえ会を開き、部員や市場関係者など40人が参加しました。

平成31年産の出荷は順調に推移しており、目ぞろえではカラーチャート4番の規格で出荷していくことを申し合わせ、販売向上を目指すことを確認しました。

宇賀神隆部長は「出荷がピークを迎える。気温も上がり栽培管理も大変だが、市場と連携し、徹底した選果を行い、有利販売を目指していこう」とあいさつしました。



市場担当者の説明を聞く部員

出荷開始にむけて現地検討会 日光トマト研究会

日光トマト研究会は4月18日、日光市の生産者ほ場で、平成31年度日光トマト研究会第2回現地検討会を開きました。部会員、関係者など10人が参加し、定植時期、定植後の管理や注意点について検討しました。

生育状況は順調。会員は今月から始まる出荷にむけて、今後の栽培管理を確認しました。出荷は10月まで続く予定です。



トマトの生育状況を確認する部会員

水稻苗生育順調 JAかみつが南部水稻育苗受託者連絡会

JAかみつが南部水稻育苗受託者連絡会は4月25日、会員のほ場で苗の生育を確認する現地検討会を行いました。

今年、同会は全体で約1万強の苗を受託しました。今回は会員2名のほ場を検討し、苗の生育状況は順調でした。販売も順調に推移しています。

渡邊宏幸会長は「水稻苗の生産・販売は責任の重い仕事。長年培った技術と経験で、これからも地域農業者に苗の供給を続けていきたい。また、活動も活発化して会員も増やしていこう」とあいさつしました。



苗の生育状況を確認する部会員

女性会で可愛い小物作り JAかみつが鹿沼女性会東大芦支部

JAかみつが鹿沼女性会東大芦支部は、4月24日に加蘇コミュニティセンターで、家の光記事を活用した毛糸でつくるフワフワボールの小物作りを行いました。

会員の笹本ヨシ子さんが講師となり、11人の会員が和気あいあいと和やかな雰囲気の中、色とりどりのインテリアを作成しました。



みんな上手につくれました！

未来を拓く
協同組合
JAと農業

監修=JCA
(日本協同組合連携機構)

未来を拓く
協同組合

JAと農業

JAグループの「基本的な取り組み」

2019年3月に開催した第28回JA全国大会では、3つの危機を突破し、「組合員とともに農業・地域の未来を拓く」ことを取り決めました。3つの危機とは、担い手不足や高齢化などの「農業・農村の危機」、JA組織基盤の弱体化と事業取扱高の減少という「組織・事業・経営の危機」、*わがJA、意識の低下などによる「協同組合の危機」です。

これに対する、JAの基本的な姿勢は「協同組合の原点に立ち返り、組合員の『声』に基づく運営を徹底する」ことにあります。JA役職員は日常的な対話を通じて組合員との相互理解を深め、自己改革の取り組み実績等を伝えるとともに、組合員の評価や新たなニーズを把握します。そして、地域の特性を生かして、創意工夫を凝らした個性ある取り組みを展開します。

語句解説

【JA全国大会】(じえいえいぜんこくたいかい)

3年に1度、全国のJAの代表者が集まり、JAグループの目指す方向などを決定する大会。第28回大会では、自己改革の基本目標である「農業者の所得増大」「農業生産の拡大」「地域の活性化」へのさらなる挑戦と、それを支える持続可能な経営基盤の確立・強化を重点課題として、「創造的自己改革の実践」を提起しました。

第28回JA全国大会 創造的自己改革の実践

組合員とともに
農業・地域の未来を拓く

持続可能な
農業の実現

豊かでくらしやすい
地域社会の実現

協同組合としての
役割発揮

食と農を基軸として地域に根ざした協同組合
としての総合力発揮

農業・農村の危機

組織・事業・
経営の危機

協同組合の危機

JAグループ自己改革

農業者の所得増大
農業生産の拡大

地域の活性化

組合員のアクティブ・
メンバーシップの確立

持続可能な経営基盤の確立・強化

「食」「農」「協同組合」にかかる国民理解の醸成



耕そう、大地と地域のみらい。

健康
百科



上都賀総合病院

健康管理センター 保健師 日向野 加菜

「梅雨の食中毒予防」

一般的に梅雨の時期から夏にかけて細菌性食中毒が発生しやすくなります。食中毒と言えば、メディアでは集団食中毒が大きく取り上げられますが、家庭でも食中毒は発生しています。今回は家庭でできる食中毒予防の具体例をご紹介します。

①付けない

手にはさまざまな雑菌やウイルスが付着しています。調理前や生肉を触った後、残った惣菜を保存容器に移す前など、こまめに正しい方法で手を洗いましょう。また、生肉や魚などにふれた調理器具から、生で食べる食品に菌が付着しないように、箸を使い分けたり、その都度きれいに洗いましょう(できれば殺菌もするとよい)。

②増やさない

細菌の多くは、10℃以下で増殖が遅くなり、-15℃以下で増殖が停止します。開閉を控える、食品を詰め込みすぎないなど、冷蔵庫は10℃以下、冷凍庫は-15℃以下に保てる工夫をしましょう。また、冷蔵庫や冷凍庫に入れているからと安心せず、調理済み食品は早めに食べるようにしましょう。

③やっつける

ほとんどの細菌は加熱すると死滅します。特に肉料理や卵などは中心部までよく加熱することが大切です(目安:中心部の温度が75℃で1分間以上)。また調理器具(まな板、包丁、布巾など)にも細菌は付着します。肉や魚を切った調理器具は、洗剤で洗った後、熱湯などで消毒をするようにしましょう。

正しい手の洗い方

手洗いの前に

- 爪は短く切っておきましょう
- 時計や指輪は外しておきましょう



流水でよく手をぬらした後、石けんをつけ、手のひらをよくこすります。



手の甲をのぼすようにこすります。



指先・爪の間を念入りこすります。



指の間を洗います。



親指と手のひらをぬり洗いします。



手首も忘れずに洗います。

石鹸で洗い終わったら、十分に水で流し、清潔なタオルやペーパータオルでよく拭き取って乾かします。

(参考・引用) 政府広報オンライン



施設園芸の新技术について



ICT機器を活用したハウス内環境の見える化へ

施設園芸では、単収の増加や品質の向上などの生産性の向上を図るために、温度管理や炭酸ガス施用などが行われています。しかし、ハウス内環境の把握は、温度計を用いた気温や地温などの温度測定が中心でした。ところが、最近では、ハウス内環境をモニタリングできる「見える化」ができるようになりました。さらにはスマートフォンやパソコンでリアルタイムの確認も可能です。

ICT機器は、ハウスメーカーや温室設備会社、ベンチャー企業などから数多く販売されています。価格も数万円〜数十万円まで幅広くあり、予算に応じて選べるようになってきました。これらの機器を活用することにより、まずはハウス内環境状況を正確に把握することが大切です。ハウス内環境の推移を把握できると、作物に必要な温度管理や炭酸ガス施用などを正確に行うことができます。

今後は、施設園芸の単収や品質の向上のために、ICTを活用した環境制御技術の導入や、地域への技術普及が期待されています。

(上都賀農業振興事務所)

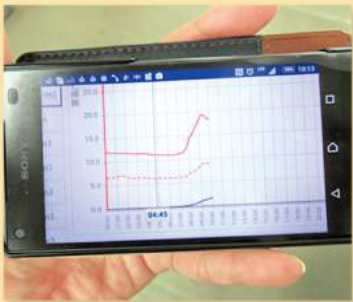

●写真2
スマートフォンで、
ハウス内の環境状況を
確認できる



●写真1
環境測定センサー

農業と福祉のマッチングを開始します。

栃木県では、子供や高齢者、障害者など誰もが取り組み、その多彩な効用により、元気に、そして笑顔になれる農業を「ユニバーサル農業」として推進しています。

特に近年、「農の福祉力」に着目した、農業分野への障害者の就労に関心が高まっています。

このため、農業者と障害者福祉施設の農作業の受委託を進めるためのマッチングを開始しました。

農業と福祉のマッチングの流れ

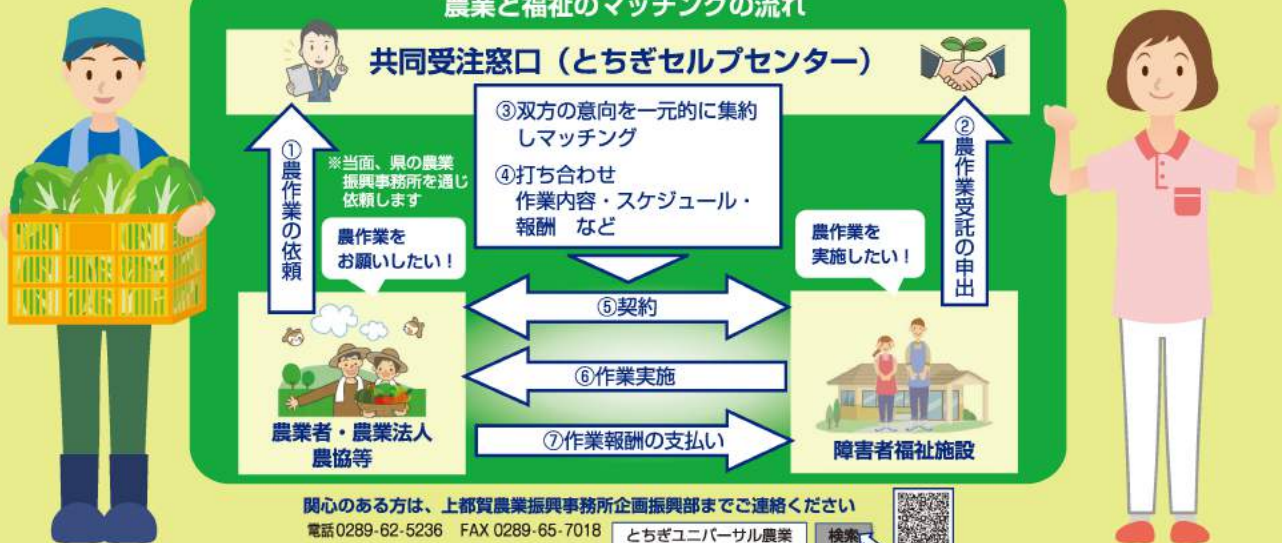

鹿沼市久野

坂本 司さん(28)

坂本さん宅はイチゴ(とちおとめ)を栽培しています

あぶら

生産コストを抑えて 反収アップを図る

3年前に千葉県から脱サラで就農した坂本司さんは若手農家として毎日奮闘しています。

就農のきっかけは、司さんの叔父がイチゴ栽培をしていたことでした。叔父が農業を引退するかもしれないと知った司さんは、農業の世界に足を踏み入れることを決意しました。事前に栽培方法の勉強、経営シミュレーションなど下準備を入念に行いました。そのおかげもあり、農作業に負担を感じずに就農できたようです。現在は奥さんと叔父と3人で20㌥栽培しています。

全ての工程の作業に力を入れて高品質のイチゴ栽培に取り組んでいます。特にこだわるのは土作り。こだわりの肥料、堆肥を使用しています。

また、司さんはJAかみつがいちご青年部に所属しています。「若手生産者との意見交換は大変刺激があり、今後も若手が増えるような組織運営をして、幅広いアイディアを共有していきたい」と語ります。

司さんは「栽培面積を増やすのではなく、反収をあげるため、土作りによる収量アップ、生産資材コストの抑制に取り組んでいく」と意気込みを語りました。

かみつがaeChoice

かみつがでチョイス



『和の心 若駒』

職人の技と旬の素材が織りなす彩り豊かな料理と行き届いた心配りとおもてなしで来店したお客様をお迎えする若駒。若女将の修子さんは「ランチやディナーだけでなく、様々なお祝い事などにも季節の味わいや料理を引き立てる種類豊富なお酒をご用意しております」と話します。最近ではお祝い初めをするご家族が増えており、若駒では準備から当日の進行まで行っています。

今回、単品で「天ぷら」をお召し上がりいただいた際に「広報誌かみつが6月号を見た」と一言添えれば、シャンパン(アルコール・ノンアルコールどちらでも可)をサービスいたします。※期間は6月末まで。

住所:鹿沼市鳥居跡町984-29 電話:0289-64-6373



6月の運勢



天秤座

思い切りが良く、チャンスをゲットしやすい時期。ひらめきを信じて動いて。しっかり目的意識を持つのも大事

JA KAMITSUGA





三人仲良し 元気いっぱい!!



けんかもするけどみんな仲良しだよ!

小学2年生の修仁くんはとっても元気。色々な果物やアイスが好きで、好きな授業は図工と生活科。将来はかき氷屋さんか漁師さんになりたいそうです。

恵理華ちゃんは今年から小学1年生です。楽しい授業は算数で将来の夢はアイス屋さん。チョコアイスを作りたいと笑顔で話してくれました。

ご両親は「のびのびと育てほしい」と願っています。

小学4年生の優希菜ちゃんはイチゴが大好きなしっかり者のお姉ちゃん。授業は音楽と図工が得意で、スイミングとバレーボールを習っています。将来の夢はパティシエになることです。

鹿沼市板荷 木村 優希菜ちゃん (9歳)
 しゅうと 修仁くん (7歳) 恵理華ちゃん (6歳)
 お父さん：直人さん お母さん：留美さん

おいしく食べて 今日もスタート



シェフ永井のおすすめ

永井智一 (ながい・ともかず)
 茨城県笠間市にある「キッチン晴人 (ハレジン)」オーナーシェフ

ゴボウとレンコンのキーマカレー



材料 (3人分)

- A レンコン・・・1節 ゴボウ・・・1/2本 合いびき肉・・・200g ニンニク・・・1片
 - B かつおだし・・・2カップ カレー粉・・・大さじ1と1/2 おろしショウガ・・・小さじ2 さんしょう・・・小さじ1 塩・・・小さじ1と1/2 トマトピューレ・・・大さじ3 砂糖・・・大さじ1/2 みりん・・・大さじ1/2
- ご飯 3膳 目玉焼き 3つ サラダ油 適宜

作り方

- (1) レンコン、ゴボウは1cm程度のさいころ切りにして酢水(材料外)にさらす。ニンニクはみじん切り。
- (2) 深めのフライパンにサラダ油をひき、Aを炒める。
- (3) (2)に混ぜ合わせたBを入れ水気がなくなるまで煮込む。
- (4) 器にご飯と(3)を盛り付け、目玉焼きをのせて出来上がり。飾りに葉ニンジン(材料外)を添える。



ベジタブルライフ

イラスト：小林裕美子

シソ

～すがすがしい香り。和のハーブ～

シソのプロフィール

- 【分類】シソ科シソ属
- 【原産地】中国
- 【おいしい時期(旬)】6～9月ころ
※青シソ(7～9月)、赤シソ(6～8月)
- 【主な栄養成分】β-カロテン、ビタミンB群・C・E・K、カルシウム、鉄、ペリルアルデヒド

解説：KAORU



保存方法

少量の水を注いだ瓶に、軸を下にして葉を押し、ふたをラップをして冷蔵庫へ0～2日ごと水を入れ替える



乾燥しないように湿らせたペーパータオルで包み、保冷袋や密閉容器に入れる



葉が水に溶けないように注意

冷凍保存

ざく切りまたは粗いみじん切りにして、冷凍用保冷袋に入れる。凍ったままペーストに入れたりドレッシングに加えたりと、さまざまな料理に利用できる

シソの子カラ



β-カロテンが豊富
 活性酸素を抑え老化や生活習慣病から守る働き。皮膚や粘膜の細胞を正常に保つ作用もあるよ



香りは主にペリルアルデヒドという成分によるもの。強い防腐・殺菌作用を持つため、生魚を食べる刺身のつまに用いることは理にかなっている

ビタミンCやビタミンB群・E・Kなど他の野菜に比べ多く含まれる

鉄分をはじめ、カルシウムなど体に必要なミネラルもバランス良く含んでいる

特有の香りには、食欲増進効果や健胃作用もあるといわれているよ

爽やかですがすがしい香り



赤シソ

蘇葉(そよう)と呼ばれる漢方薬の気が停滞している状態を改善し、精神を安定させる作用



楽しみ方・食べ方のコツ

日本の代表的なハーブ

香り成分による防腐・殺菌作用を生かし、刺身のつまをはじめ、いろいろな料理に風味をプラス



お肉や魚に巻いて焼き物や揚げ物、蒸し物に使う場合は葉をそのまま生かしての天ぷらには、必ず片面だけ木を絡めてサックリ揚げると良い

千切りやみじん切りなど細かく刻むと、より風味が広がる!



特有の香りが持ち味

切った青シソは水にさらすと、色が良くなり、あくが抜けるのから引き上げた後はペーパータオルで水分を拭き取る

葉に元気がなくなったら、葉全体を氷水に10分程度ひたす。水分が葉先まで行きわたれば、ピンとしたみずみずしい状態に

加熱すると香りが飛び、色が悪くなるので、温かい料理に合わせる場合は最後に加える



健康百科「気持ちよく一日をスタートしましょう」を見て健康に気をつけようと思った。

(鹿沼市Tさん)

私も気持ちのよい一日をスタートするには朝の行動だけでなく前夜の過ごし方も大切であることを学びました。これからも元気に仕事をするために、掲載されていたヒントをもとに努力していきたいと思えます。

フレッシュな新入職員9名の皆様、元気で明るく親切なJA職員目指して頑張ってください。

(日光市Hさん)

温かいご声援ありがとうございます。今月のトピックスでは新入職員の集荷場研修を紹介しました。今後も応援よろしくお願ひします！

LETTERS

おたより
ひろば

みんなの作品

俳句

【日光市岩崎 矢嶋三郎】

やつて来た住みよい季候つばめ来る

【鹿沼市藤江町 朗魚】

一陣の風に吹かれて花吹雪

【鹿沼市西鹿沼町 福田キミ子】

軒の先に可憐に咲くや姫菖蒲

短歌

【鹿沼市藤江町 秋朗】

蒲公英の咲きたる土手の下に咲く

紫の花すみれ一輪

【日光市猪倉 福田節子】

山笑い青葉わかばに山ざくら

田の面は蛙の犬がっしょう

【鹿沼市池ノ森 齋藤としい】

通学の子等を見つめて幾年月

明治令和行く桜桃の花

【鹿沼市上粕尾 若林弘子】

歴史は語る奈良大將は史上初の

東宮武官長に任命される

【日光市猪倉 金田恵子】

朝霧のはれてみどりの色映ゆる

裏山よりうぐいすのこゑ

【鹿沼市下遠部 相場栄子】

祝日に四人の友連れ孫が来し

和気あいあい食卓開む

【鹿沼市久野 広田文子】

暖かな陽気に誘われウオーキング

垂れ桜が華やいでおり

【日光市吉沢 手塚美智子】

まだのれぬ大樹の汽笛遠く聞く

菜花の中を走りゆくのか

【日光市木和田島 福田美江】

広びろとさざ波光る田面にて

平成サヨナラ歌う蛙よ

【日光市轟 狐塚昭子】

田の蛙も眠くなりしかとぎれがち

「ケロケロケロ」とひそやかに鳴く

作品募集

(毎月10日締切)

作品は楷書で分かりやすくお書き下さい。漢字はふりがなをお願いいたします。

絵手紙や作品の写真などもお待ちしています。(掲載しない場合もあります)

右のイラストには左のイラストと違う部分が5か所あります。間違っている部分を左下の枠内の数字で探しましょう。

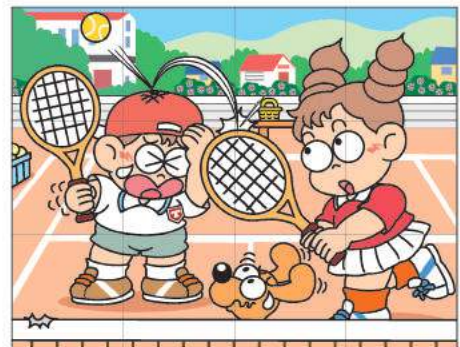
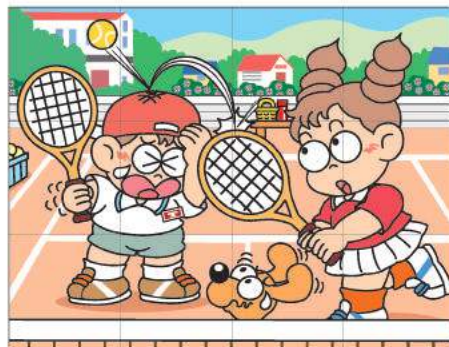

出題・イラスト：酒井栄子

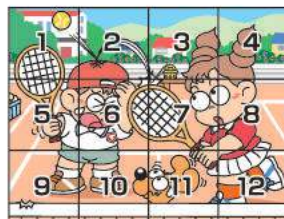

5月号の答え
シャクナゲ

- 答えのわかった方は、官製ハガキに必要事項を明記のうえ、ご応募ください。正解者の中から抽選で「オリジナルクオカード」を差し上げます。
- 当選者の発表は発送をもって代えさせていただきます。
- 締め切りは6月30日(日) ※当日消印有効
- このコーナーではまちがいさがしとクロスワードパズルを交互に掲載します。

まちがいさがし

郵便ハガキ
切手 322-0044

鹿沼市鳥居跡町983-1

JAかみつが
くらしの活動課行

① 6月号 答え

○番の△△△が違う

② 郵便番号・住所氏名・年齢

③ 広報誌「かみつが」についての感想・意見

④ あなたの身の回りのできごと、広報誌「かみつが」への投稿もお寄せ下さい。

かみつが通信

JAかみつがサービス農業機械利用拡大を目指す

JAかみつがサービス(株)は4月6日、日光市芹沼地区のほ場でメーカー合同実演試乗会と安全講習会を開きました。機械化推進研究会、ドローン利用者協議会の会員や購入者、購入予定者など約50人が参加。農繁期を前に、事故防止に向けた講話、各種農機の最新機種の実演会で販売促進活動を行いました。



4月6日 合同実演試乗会と安全講習会



4月24日 ドローン飛行訓練

ドローン(小型無人飛行機)を活用する農家で組織されるJAかみつがサービス(株)ドローン利用者協議会は4月24日、日光市内のほ場で、ドローンによる粒剤散布装置の取扱い及び飛行訓練を兼ねた講習会を開きました。ドローン普及により購入者が増加し、会員は昨年より8人増え、計15人となりました。今後、農業用機械やドローン利用による農作業の省力化や効率化に期待が寄せられます。

平成30年産米概算金の追加払いが実施になりました。

JAかみつが

(紙袋30kg、税込)

種類	品 種 名	集荷時支払い	今回の追加払い	合 計
水 稲 う る ち	コシヒカリ	6,700円	250円	6,950円
	ミルキーQueen	6,700円	300円	7,000円
	なすひかり	6,400円	200円	6,600円
	とちぎの星	6,400円	250円	6,650円
	あさひの夢	6,300円	300円	6,600円
	ひとめぼれ(一般)	6,150円	200円	6,350円
	その他(一般米)	5,950円	400円	6,350円

※上記出荷時支払い単価は、JA米1等単価を表示。 ※上記以外は、追加払い対象外。

※販売完了後、最終精算金についてもお支払い致します。

●JAの管理アパート紹介

掲載している間取りは一例です。他にも物件をご紹介します。お気軽にお問い合わせください。

地区	間取	賃料・共益費	地区	間取	賃料・共益費
西茂呂	2LDK	46,000	玉田町	2LDK	44,000
上野町	2LDK	48,000	千渡	2DK	40,000~
緑町	2DK	42,000	千渡	2DK	38,000
幸町	2LDK	39,000	西鹿沼町	2DK	42,000
上石川	2DK	40,000	吉沢	2LDK	50,000

インターネット接続無料物件取り扱い中!
JAの管理アパートは更新料無料!

お問い合わせ

■JAかみつが資産管理センターへ
☎0289-65-1008 (南部地区)
☎0288-22-1127 (日光地区)
ホームページ: <http://jakamituga.jp/>
メール: sisan@ja-kamituga.or.jp

ほっとサロン ボランティアグループ
10人編成の最強バンド

第12回 かめま(さといもバンド) うたごえ広場

- 日時 2019年7月6日(土)
14:00~16:00
- 会場 北押原コミュニティーセンター
(多目的ホール)
鹿沼市縦山町162-2
TEL:0289-64-2702
- 参加費 300円(飲み物、歌集つき)
予約不要 ※上履きをご用意下さい
- 主催 さといもバンドうたごえ広場実行委員会
- 後援 鹿沼市・鹿沼市教育委員会・鹿沼ケーブルテレビ
JAかみつが・鹿沼商工会議所・鹿沼相互信用金庫

お問い合わせ先

☎ 090-8595-6176 (宇賀神喜一)
☎ 090-2908-5042 (嶋田 修一)

ツアーで GO!!

●詳しくは専用パンフレットをご請求下さい。

成田発 全国各埠からもご参加いただけます
スイスアルプス大自然の名峰と3つの絶景列車を楽しむ
旅行期日 2019.9/12(木)~9/20(金)
9日間
好評募集中
詳しいパンフレットはJA窓口又はツアーにご請求願います

●旅行のお問合せ・お申込みは
TEL.028-616-8988 FAX.028-616-8980
株式会社農協観光 栃木支店
〒321-0905 栃木県宇都宮市平出工業団地9-25(栃木県JAビル4階) 観光旅行業務取扱資格 渡辺 由紀子(一) 担当

ATM廃止のお知らせ

下記に記載されているATMは令和元年8月30日(金)15:00をもちまして廃止させていただきますこととなりました。廃止に伴いご利用の皆様には大変ご不便をお掛けいたしますが、何卒ご理解とご協力を賜り、ATMをご利用の際は、最寄りのJAバンクATMまたは提携先金融機関・コンビニATMのご利用をお願い致します。

廃止されるATM一覧

- 菊沢(東部) 鹿沼市上野町28-1
- 真名子 栃木市西方町
真名子494-2
- 永野 鹿沼市下永野1133-12
- 大沢 日光市大沢町512
- 下今市 日光市瀬川52-2



中古農機情報

鹿沼農機センター（鹿） 日光農機センター（日）
TEL.0289-75-4861 TEL.0288-30-1191

品名	型番・備考など	希望価格
①タカキタミニロールペラー（鹿）	RB510-OS	50万円
②ヤンマー田植機（鹿）	VP60R 施肥付	50万円
③コバシサイバーハロー電動（鹿）	TX320-OS	56万円
④ニプロウイングハロー手動（鹿）	WGS3405B	36万円
⑤イセキコンバイン（日）	HFG452GZCATRLW 4条 キャビン付	200万円
⑥ミツビシ田植機（日）	MPR51HIG 5条植	20万円
⑦イセキ田植機（日）	PZ80HGLF 8条植	60万円
⑧ニプロドライブハロー（日）	HS2010B	10万円

仕上及び消費税は含まれていません。上記中古品は現品限りのため、受付順に契約をすすめておりますのでご了承ください。

中古農機無料査定実施中！

毎月
開催

就農相談会

今回の開催

●日時：2019年7月21日（日）
午前10:00～午後3:00

●会場：2か所で同時開催

JAかみつが南部営農経済センター
（TEL0289-75-3821）

JAかみつが日光営農経済センター
（TEL0288-22-1178）

職員が相談にお答えします!!

【予約受付、問合先】
営農企画課

TEL0289-65-1007

- ・退職後、農業を始めたい方
- ・本格的に農業を始めたい方
- ・野菜を作って直売所へ出荷したい方

※当日の受付は会場に直接お電話いただきますようお願いいたします。

各種相談会

相談は
無料

○税務相談会（要予約）

令和元年7月11日（木）JA本店
顧問税理士 ウチノ税理士法人

○法律相談会（要予約）

令和元年7月18日（木）JA本店
弁護士法人 木村 謙 法律事務所

◆申込は各支店または鹿沼・日光資産管理センターへ
鹿沼資産管理センター TEL 0289-65-1008
日光資産管理センター TEL 0288-22-1127

○年金相談会（要予約）講師：笹沼和子 社労士

令和元年7月13日（土）栗野支店
TEL0289-85-2151 午前9時～午後3時

◆相談は無料。各支店にお申し込み下さい。

○休日ローン相談会

令和元年7月の開催日 午前9時～午後4時

◆鹿沼ローンセンター（鹿沼支店内）
6日（土）・13日（土）・20日（土）・27日（土）
鹿沼市鳥居跡町983-1 TEL0289-65-1141

◆日光ローンセンター（日光中央支店内）
13日（土）・27日（土）
日光市森友923-1 TEL0288-22-0251

編集
後記

5月といえば田植えの時期ですね。私も取材先や研修の一環として、田んぼの中に素足で入りました。土のぬくもりを感じながら、自然を感じ、汗を流して、写真を撮って、自分でも苗を植えて。広報担当になって得られる様々な貴重な経験を大切にしていきたいです。・・・あれ！いつの間にか日焼けで鼻先が真っ赤に!! (いっしょ)

5月の理事会

協議事項

5月29日開催

- (1)平成30年度下期自己監査課題に対する取組方策について
- (2)みのり監査法人の監査報酬額の支払いについて
- (3)平成31年度参与の選任について
- (4)団体建物火災共済の継続加入について
- (5)行政庁提出業務報告書添付資料について
- (6)常務理事(信用共済事業担当)の選任について
- (7)常務理事(信用共済事業担当)事務引継ぎ会人の選任について
- (8)出資の減口について
- (9)役員賠償責任保険の継続加入について
- (10)事務リスク管理規程の一部改正について
- (11)平成31年度理事報酬額の配分について
- (12)退任理事に対する役員退職慰労金の支給について
- (13)情報セキュリティ基本規程の一部改正について
- (14)信用供与等の最高限度について
- (15)平成31年農水産業協同組合貯金保険機構の保険料納付について
- (16)農産物検査業務規程の一部改正について
- (17)南部営農経済センタートマト・梨選果場選別機改修工事について

報告事項

- (1)4月末主要勘定実績検討について
- (2)組合員アンケートの回収結果について
- (3)支店再編検討委員会及び検討プロジェクトの設置について
- (4)JAかみつがサービス(株)4月末実績報告について
- (5)4月末自動車推進役員総ぐるみ運動及びオートパール利用状況について
- (6)平成31年度夏期貯蓄推進運動の実施について
- (7)平成31年度上期(第1次)年金獲得特別推進運動の実施について
- (8)第2四半期余裕金運用方針・計画について



働けなくなるリスクと
どう付き合いますか？



Mr. リスク
病気・ケガなどあらゆるリスクの化身

— 身体の障害による収入の減少や支出の増加に幅広く備える —

<p>ポイント1</p> <p>身体の障害状態を幅広く保障します。原因が病気がケガかを問いません。</p>	<p>ポイント2</p> <p>公的な制度に連動したわかりやすい保障です。 ●身体障害者福祉法に基づく身体障害者手帳制度と連動したわかりやすい保障です。 ●身体障害者福祉法の身体障害状態に該当し、1~4級の身体障害者手帳の交付を受けた場合を保障します。</p>	<p>ポイント3</p> <p>ニーズに合わせてプランを選べます。 ●収入の減少への備えに適した「継続的にささえるプラン(定期年金型)」、支出の増加への備えに適した「まとまったお金でささえるプラン(一時金型)」を選択できます。両プランへの加入も可能です。</p>
--	---	--

身体の障害の程度と認定の可能性がある障害等級のイメージ

<p>糖尿病(網膜症)による 著しい視力低下・失明</p> <p>1~4級</p>	<p>心臓の機能の 障害による日常生活の 著しい制限</p> <p>1~4級</p>	<p>喉頭がんにより 喉頭を摘出し、音声機能 または言語機能を喪失</p> <p>3級</p>
---	--	---

●参考情報としてご覧ください。●詳しくは、厚生労働省ホームページ等にて、「身体障害者障害程度等級表(身体障害者福祉法施行規則別表第5号)」をご参照ください。
●認定される障害等級は障害の程度によって異なります。●2019年1月末現在の法令等に基づきます。

ご契約例(30歳加入)	主契約 定期年金型 ^{※1}	共済金額 120万円 65歳共済期間満了	被共済者が生存している限り 120万円×毎年 ^{※3}	<p>●第1回生活障害年金が支払われた場合、以後の共済掛金の払込みは不要です。 ●身体障害状態を毎年申告いただく必要はありません。 ●第1回生活障害年金の支払いがなく、共済期間の満了まで被共済者が生存されている場合、無事故給付金(共済金額の30%(36万円))をお受取りいただけます。</p>	<p>ご注意ください</p> <p>●この共済は、死亡時における保障はありません。 ●共済金等のお支払いは、その原因となる傷病等が責任開始時以後に生じた場合に限りです。</p>
	主契約 一時金型 ^{※2}	共済金額 300万円 65歳共済期間満了	300万円		

※1 生活障害年金のお受取り要件:【第1回生活障害年金】被共済者が身体障害者福祉法に定める1~4級の障害に該当し、その障害に対して、同法に基づき1~4級の身体障害者手帳が交付されたこと。【第2回以後の生活障害年金】第1回生活障害年金が支払われ、被共済者が、次のいずれかの長い期間において到来する第2回以後の生活障害年金支払日ごとに生存していること。①第1回生活障害年金支払日以後5年間②第1回生活障害年金支払日以後共済期間の満了日までの期間。※2 生活障害共済金のお受取り要件:被共済者が身体障害者福祉法に定める1~4級の障害に該当し、その障害に対して、同法に基づき1~4級の身体障害者手帳が交付されたこと。なお、生活障害共済金をお支払いした場合にはご契約は消滅します。※3 共済期間の満了日または第1回生活障害年金支払日以後5年間のいずれか長い期間お受取りいただけます。

●ご加入にあたりましては、お近くのJA(農協)へお問い合わせください。●この広告は概要を説明したものです。ご契約の際には「重要事項説明書(契約概要・注意喚起情報)」および「ご契約のしおり・約款」を必ずご覧ください。

<p>はじめて共済</p> <p>http://shiryu.ja-kyosai.or.jp</p> <p>■JA共済ホームページアドレス https://www.ja-kyosai.or.jp</p>	<p>検索</p>	<p>本サイトから「ひと・いえ・くるま」の各共済の資料請求・掛金試算ができます。</p>	<p>JA共済相談受付センター(JA共済連 全国本部)</p> <p>電話番号: ☎0120-536-093</p> <p>受付時間: 9:00~18:00(月~金曜日) 9:00~17:00(土曜日)</p> <p>※日曜日、祝日および12月29日~1月3日を除きます。 ※メンテナンス等により予告なく変更する場合があります。 ※電話番号は、おかけ間違いのないようご注意ください。</p>
---	-----------	--	---

詳細については、お近くのJA窓口にてご確認ください

鹿沼支店 ☎0289-65-1141	菊沢支店 ☎0289-65-1171	北犬飼支店 ☎0289-76-3161
南部中央支店 ☎0289-75-1131	南押原支店 ☎0289-75-2141	東大芦支店 ☎0289-65-1161
西方支店 ☎0282-92-2520	粟野支店 ☎0289-85-2151	日光中央支店 ☎0288-22-0251
落合支店 ☎0288-27-1113	豊岡支店 ☎0288-21-8311	小林支店 ☎0288-26-8031